alrai

الرأي

٢٤ صفحة

٧٥ فلسا

يومية عربية سياسية تصدر عن المؤسسة الصحفية الأردنية

العدد ٦٦٧٢ - الخميس ٩ ربيع اول ١٤٠٩هـ - الموافق ٢٠ تشرين اول ١٩٨٨م - السنة الثامنة عشره - عمان - المملكة الاردنية الهاشمية.

AL RA'I DAILY NEWSPAPER THURSDAY OCTOBER 20, 1988 No. 6672 VOL. 18 AMMAN — JORDAN

تحطم طائرتي ركاب هنديتين ومقتل ١٦٥ شخصا من ركابهما

نيودلهي - رويتر - سقطت طائرتا ركاب هنديتان قديمتان يفصل بين الواحدة والاخرى ٢٠٠٠ كيلومتر امس مما ادى الى مقتل ١٦٥ شخصا في اسوا يوم في تاريخ الطيران المدني الهندي.

وسقطت طائرة بوينغ ٧٣٧ عمرها ١٨ سنة تابعة لشركة الخطوط الجوية الهندية الرئيسية فارتطمت بالارض واندلعت فيها السنة اللهب قبل خمسة كيلومترات من المطار في احمد اباد كبرى مدن ولاية جوجارات الغربية ونجا من الموت خمسة اشخاص من اصل ١٣٥ شخصا كانوا على متن الطائرة في اسوا حادث تحطم لطائرة ركاب في الهند وصرح مسؤولون في شركة

البقية ص ١٦

نوبل للفيزياء ل ٣ امريكيين وللكيمياء ل ٣ المان غربيين

ستوكهولم - رويتر - اعلنت الاكاديمية السويدية الملكية للعلوم امس الاربعاء ان الامريكيين ليون ليدرمان وملفين شوارتز وجاك شتاينبرجر اقتسموا جائزة نوبل للطبيعة لعام ١٩٨٨.

وقالت الاكاديمية انهم حصلوا على جائزة قيمتها ٤٠٠,٠٠٠ دولار مقابل طريقة شعاع النيوترينو وعرض التركيب المزدوج للبيتون عن طريق اكتشاف نيوترينو مون.

● في ستوكهولم اعلنت الاكاديمية الملكية السويدية للعلوم امس الاربعاء ان الالمان الغربيين يوهان ديزينهوفر وروبرت هوبر وهارتموت مايكل فازوا بجائزة نوبل للكيمياء.

وقالت الاكاديمية الملكية ان

البقية ص ١٦

رئيس الوزراء ورئيس الديوان ووزير البلاط والاعلام شاركوا في الحوار:

الحسين يؤكد اعتزازه بدور الاذاعة والتلفزيون ويدعو الى الدقة والموضوعية في المعالجات الاعلامية

عمان - بترا - اعرب جلالة الملك الحسين، عن اعتزازه بالدور الذي تقوم به مؤسسة الاذاعة والتلفزيون، في خدمة المواطنين وتعريفهم بقضايا مجتمعهم وامتهم.

واكد جلالته خلال لقائه مساء امس باسرة المذيعين في المؤسسة على ضرورة توخي الدقة والموضوعية في نقل المعلومة ومعالجة القضايا على كافة الاصعدة.

ونوه جلالته بالدور المميز الذي يجب ان يؤديه المذيع بوصفه ضيفا يحل على كل اسرة وبيت في ارجاء الوطن مؤكدا جلالته على اهمية الاعلام في نقل الحقيقة الى المستمع والمشاهد اينما كان وعكس الصورة الحقيقية للاوضاع العامة وما يجري من احداث داخل الوطن وخارجه.

ودار خلال اللقاء حديث مفتوح بين جلالته واسرة المذيعين الذين اكدوا من خلاله على مواصلة البذل والعطاء بوصفهم الفريق الذي ينقل جهد زملائهم العاملين في مختلف اجهزة المؤسسة.

وعبروا عن بالغ اعتزازهم وسعادتهم لاتاحة جلالته الفرصة لهم للالتقاء بجلالته.

وشارك في الحوار الساده رئيس الوزراء ورئيس الديوان الملكي الهاشمي ووزير البلاط ووزير الاعلام ومدير عام مؤسسة الاذاعة والتلفزيون ومدراء الدوائر فيها.

برقية شكر للملكة نور من المشاركين بندوة الرضاعة الطبيعية

عمان - بترا - تلقت جلالة الملكة نور الحسين برقية من المشاركين في ندوة الرضاعة الطبيعية في ختام جلساتهم اعربوا فيها عن خالص شكرهم وتقديرهم لجلالتها لرعايتها ندوتهم والمشاركة في جلساتها مما كان له اكبر الاثر في انجاح الندوة والخروج بتوصيات عملية قابلة للتطبيق.

في اجتماع في مبنى غرفة صناعة عمان:

ممثلو القطاع الصناعي يشيدون بقيادة الحسين ويؤكدون التزامهم بعدم رفع أسعار منتجاتهم

كتب زياد الشلة

اشاد ممثلو قطاعات الانتاج الصناعي بالقيادة الحكيمة المتميزة لقائد هذا الوطن جلالة الملك الحسين واكدوا حرصهم على اجتياز التحديات التي تواجه الاردن وقالوا ان القرارات التي اتخذتها الحكومة الرشيدة تؤكد الايمان بهذا البلد وانسانه الذي يفخر به الحسين.

ودعا ممثلو القطاع الصناعي الى ضرورة الالتزام والاستمرار في توفير جميع المنتجات الصناعية في الاسواق والالتزام بعدم رفع اسعارها وابقاء الاسعار بمستوياتها الراهنة.

واشار ممثلو القطاع الصناعي خلال اجتماع عقد يوم امس في مبنى غرفة صناعة عمان انعكاس القرارات الاقتصادية والمالية والنقدية التي اتخذتها الحكومة لحشد الطاقات

البقية ص ١٦

هدية للانتفاضة من المقاومة الاسلامية:

عملية انتحارية كبيرة في جنوب لبنان مقتل ٧ وجرح ٨ من جنود العدو

صور - لبنان - رويتر - قال شهود عيان ان ما يزيد على خمسة جنود اسرائيليين سقطوا بين قتيل وجريح امس في انفجار نتج عن عملية انتحارية بسيارة ملغومة.

وجاء في محصلة لاحقة لخسائر العدو، ان سبعة جنود صهاينة قد لاقوا مصرعهم، بينما اصيب ثمانية آخرون بجراح، حالة اثنين منهم خطرة.

وقال شهود العيان الذين ذكروا عدد الاصابات هذا، ان الانفجار مزق حافلة صغيرة "ميني باص" كانت تغص بجنود اسرائيليين يسافرون في نطاق قافلة عسكرية اسرائيلية.

وفي بيروت اعلنت - المقاومة الاسلامية - التي تضم جماعات اسلامية ان احد اعضائها اقتحم بسيارة ملغومة القافلة العسكرية على بعد حوالي ٥٠ مترا من الحدود الاسرائيلية.

وقال احد الشهود: من غير المرجح

البقية ص ١٦

في "الرأي" اليوم

● الامير الحسن يترأس الجلسة الختامية لندوة تخفيض كلفة السكن ..... ص ٦

● ممثلو القطاعات الصناعية يشيدون بالاجراءات المالية ..... ص ٨

● ارشادات مؤسسة التسويق الزراعي حول استعمال وسائط النقل ..... ص ١٠

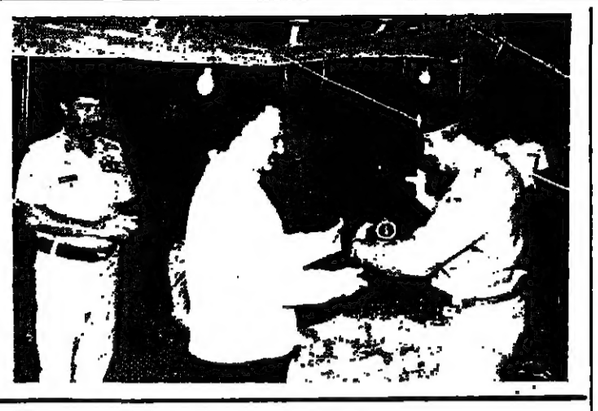

الحسن يشارك باحتفالات إحدى وحدات الفرقة المدرعة الثالثة الملكية

عمان - بترا - شارك سمو الامير الحسن ولي العهد مساء امس الاول احدى وحدات الفرقة المدرعة الثالثة الملكية احتفالها بعيد تشكيلها.

وبدىء الاحتفال بالسلام الملكي ثم القى قائد الوحدة كلمة رحب فيها بسمو الامير الحسن على مشاركته لاخوانه ضباط وضباط صف وافراد الوحدة فرحتهم بعيد تشكيل وحدتهم الحادي والثلاثين.

واستعرض في كلمته تاريخ الوحدة والتضحيات التي قدمتها دفاعا عن ثرى الاردن والتراب العربي.

واشتمل الاحتفال على فقرات متنوعة وقصائد شعرية تشيد

البقية ص ١٦

إضراب عام وشامل في الأراضي المحتلة
اعتقال ٦٣ مواطنا واصابة ١٦ بجراح
سلطات الاحتلال تفرض منع التجول على ٨ مخيمات بغزة

الاراضي العربية المحتلة - «وكالات الانباء» - ساد الاضراب العام كافة مرافق الحياة في الضفة الغربية وقطاع غزة المحتلين امس، احتجاجا على ممارسات المستوطنين بمساعدة وحماية قوات الاحتلال ضد المدنيين الفلسطينيين العزل، وهو ما دعت اليه القيادة الوطنية الموحدة للانتفاضة في ندائها رقم (٢٧).

وقد اغلقت المحلات التجارية ابوابها طوال امس وتوقفت حركة النقل العام ولم يذهب العمال الفلسطينيون الى اماكن عملهم.

وافادت الانباء ان قوات العدو شددت من اجراءات الحصار العسكري الذي تفرضه على العديد من المناطق الفلسطينية وقامت بمداهمة عشرات القرى والمخيمات والمدن حيث اعتقلت في الثماني والاربعين ساعة الماضية (٦٣) مواطنا، واصابت بالرصاص (١٦) مواطنا اخرين.

وذكرت التقارير ان (١٥) سيارة للجيش الاسرائيلي والمستوطنين قد تحطمت او دمرت امس والليلة قبل الماضية في الضفة الغربية.

كما هاجمت هذه الفرق بالزجاجات الفارغة، بنك ديسكونت الاسرائيلي في مدينة رام الله، مما ادى الى تحطيم واجهة البنك

واكدت التقارير ان عشرات الشبان شاركوا امس المزارعين الفلسطينيين في العديد من المناطق في قطف ثمار الزيتون، بالرغم من الحواجز العسكرية التي انتشرت بكثافة في الطرق الرئيسية في الضفة الغربية لمنع

البقية ص ١٦

كاهانا يحاول رفع الحظر عن حزبه لخوض الانتخابات:

شامير يواصل تحذيراته للفلسطينيين: لن يبقى منكم حي .. إذا استخدمتم السلاح

القدس المحتلة - وكالات - بذل الحاخام اليهودي المعادي للعرب مئير كاهانا امس محاولة اخيرة لخوض الانتخابات الاسرائيلية، في الوقت الذي تتواصل فيه الحملة الانتخابية على اشدها، حيث يقدم حزب ليكود نفسه على انه حزب "رفض التسوية الجغرافية" ويحذر اسحق شامير الفلسطينيين من انه لن يبقى منهم "لا حيّ ولا لاجيء" اذا استخدموا الاسلحة النارية في الانتفاضة.

فقد قدم الحاخام مئير كاهانا التماسا الى المحكمة الاسرائيلية العليا بعد يوم واحد من فرض حظر على حزب "كاخ" الذي يتزعمه من الاشتراك في الانتخابات، على اساس ان هذا الحزب عنصري يسعى الى طرد العرب من فلسطين المحتلة.

وقال محامي كاهانا انه اكتشف ان قانون عام ١٩٨٥ الذي استندت اليه المحكمة في حكمها يفتقر الى الاغلبية اللازمة لسريانه بموافقة ٦١ عضوا من بين اعضاء الكنيست - البرلمان الاسرائيلي - الذي يضم ١٢٠ عضوا فيه.

ووافق قضاة المحكمة على نظر هذا الطعن اليوم الخميس.

وقال دافيد كراوس رئيس الشرطة الاسرائيلية ان الشرطة تتوقع ان يحاول مؤيدو حزب كاخ تنفيذ تهديداتهم بالقيام باعمال عنف بسبب منع كاهانا من خوض الانتخابات.

كان كاهانا - ٥٦ عاما - قد توعد بعد صدور قرار المحكمة بأن ينتقم من كتلة ليكود اليمينية التي يتزعمها رئيس الوزراء الاسرائيلي اسحق شامير لتأييدها قرار الحظر الذي اصدرته اللجنة المركزية للانتخابات وايدته المحكمة العليا.

واظهر استطلاع للرأي في صحيفة يديعوت احرونوت ان ثلث مؤيدي حزب كاخ سيعودون الى كتلة ليكود بسبب قرار المحكمة، وقال آخرون انهم سيؤيدون احزابا يمينية ودينية اخرى او انهم سيمتنعون عن التصويت.

البقية ص ١٦

شهيدان في الخليل صدمتهما جيب اسرائيلية

تونس - وكالات - ذكرت وكالة الانباء الفلسطينية «وفا» ان شهيدين جديدين انضما امس الى موكب شهداء الانتفاضة والشهيدان هما جواد عثمان ٤٥ عاما وسالم النلجي ٤٧ عاما حيث صدمتهما سيارة جيب عسكرية اسرائيلية في مدينة الخليل.

اسماء الجرحى والمعتقلين ليوم امس

● الجرحى

محمد عبد الودود عبد الغني - جنين، محمد خالد البسطامي - نابلس، حسن الحوراني - جنين، حسن ابو زهره - جنين، محمد غسان - جنين، ابراهيم حمدان - الزاويه، فاطمة احمد ريه - ترمسعيا، يوسف حسن عليان علقم - مخيم شعفاط، سميه محمد خليل خلاوي - بيت لحم، منيره خليل مصطفى خلاوي - بيت لحم، يحيى عطيه ابو مزهر - النصيرات، زكريا الشرفا - الرمال/غزة، معين شحيبر - الصبرا/غزة، فتحي الحسنات - دير البلح، محمد سعيد ابو جبل - الدرج/غزة، محمود احمد سمارة - غزة، محمد كمال الشريف - الخليل، مطلق غانم - الخليل، ثابت ابو عيشه - الخليل، ناصر صدر - الخليل، زوجة المواطن موسى محمد ابو هشهش - الفوار

● المعتقلون

محمد مرعي جوابره - عصيرة الشمالية، محمد عادل صوالحه - عصيرة الشمالية، معاذ صوالحه - عصيرة الشمالية، جعفر احمد صوالحه - عصيرة الشمالية، جهاد بشير ساق الله - جنين، محمد محمود - سنيريا، محمد عبد الحليم - حارس، جمال احمد حمدان - المغير، رسمي سمحان - المغير، يوسف عبد الرحيم - المغير، صالح عبد الرحيم الصوي - قلقيلية، ناصر سلامة - عزون، جاسر سلامه - عزون، عناية عبد الحليم - عزون، عماد شلو - عزون، يوسف شلو - عزون، سعد حمدالله - عزون، عماد قبرصي - عزون، غالب صبري - عزون، بلال عبد الحليم - عزون، عبد الوهلي عرار - كفر ثلث، فواز شواهنه - كفر ثلث، ثائر شقير مراعبه - كفر ثلث، رزق مراعبة - كفر ثلث، غسان رشيد حسين - كفر ثلث، جمال محمد حسين جعيدي - قلقيليه، مازن خليل عبدالله جرادات - مخيم شعفاط، غسان ابو سعده - بيت ساحور، عماد القيسي - مخيم العزة، محمد القيسي - مخيم العزة، جمال نمر العزة - مخيم العزه، سميح محمد حسين - العبيدية، ماجد محمد عيسى - العبيدية، محسن عطا عمر - بيت لحم، محمود الجعيدي - مخيم رفح، موسى ابو سمهدانه - مخيم رفح، سعد الله ابو دلال - مخيم رفح، مامون ساق الله - غزة، يعقوب سالم - غزة، احمد زين الدين - غزة، ناهض الخرندار - غزة، كامل قبج - غزة، بسام ابو حمد - غزة، عد القادر مسلم - خزاعه، محمود النجار - خزاعه، عبدالله خليل - خزاعه، عدنان ابو جهل - الشاطيء، شحده النتشه - الخليل، حسين الناظر - الخليل، موسى محمود ابو هشهش - الفوار، احمد سليمان حسن ابو سلكوت - بني نعيم.

وزير الدولة الالماني للشؤون الخارجية يزور الاردن قريبا

عمان - الراي - يصل الى عمان في الثلاثين من من الشهر الجاري، السيد هيلموت شفر وزير الدولة للشؤون الخارجية، في حكومة المانيا الاتحادية في زيارة للاردن تستغرق خمسة ايام.

تعزيز المناخ الإستثماري في السوق المالي
حجم التداول يقترب من ٣ ملايين دينار

عمان - الراي - تعزز امس المناخ الاستثماري وازدحمت قاعة التداول بأسهم الشركات المساهمة في سوق عمان المالية بمئات المستثمرين وذلك خلال جلستي السوق الصباحية والمسائية.

سجل حجم التداول الاجمالي رقما قياسيا اقترب من ثلاثة ملايين دينار، حيث سجل ٢٧٨٧٠٤٤ دينارا من خلال ابرام ١٧١١ عقدا شملت ١٨٠٩٩٠٩ اسهم، اما الاسعار فانها تحسنت بصورة ملحوظة بالنسبة لعدد من الاسهم الا انه لوحظ ان الاعتدال غلب على الجو الاستثماري وسادت روح التعامل الايجابي بالاسهم.

وقالت مصادر السوق المالية ان التداول بالاسهم كان كثيفا ومتميزا وطرأ تحسن ملحوظ على الاسعار واقبال كبير من قبل المواطنين على الاستثمار.

وحقق حجم تداول امس المرتبة الثالثة بحجم التداول منذ تأسيس السوق عام ١٩٧٨. وبالنسبة لعدد الاسهم التي تم تداولها امس لم تشهد السوق المالية مثل هذا العدد سابقا.

كما بلغ عدد العقود المنفذة داخل القاعة (١٧٤٥) عقدا، وبذلك يكون هذا اليوم قد حقق المرتبة الثانية بعدد العقود منذ بداية تأسيس السوق عام ١٩٧٨.

ومن الملاحظ ان حجم التداول امس تركز بشكل كبير على اسهم قطاع الصناعة حيث حقق حجم تداول مقداره (٢,٠٢٧,٥٩٣) دينارا يشكل ما نسبته (٧٢,٣ ٪) من حجم التداول العام، يليه قطاع البنوك والشركات المالية ليحتل المرتبة الثانية بحجم تداول مقداره (٦٠٠,٧٤٣) دينارا، يشكل ما نسبته (٢١,٤ ٪) ثم قطاع التامين يشكل ما نسبته (٣,٤ ٪) واخيرا قطاع الخدمات ويشكل ما نسبته ٢,٩ ٪.

اما عن مستويات الاسعار التي سادت امس فقد اظهر الرقم القياسي القطاعي ارتفاعا في اسعار الاسهم لجميع القطاعات، وقد سجل الرقم القياسي العام سعر اغلاق في نهاية هذا اليوم مقداره (١٢٠,٤) نقطة بالمقارنة مع (١١٢,١) نقطة لنفس اليوم من العام الماضي محققا ارتفاعا مقداره (٨,٣) نقطة.

تركز التداول، اذا اخذنا بعين الاعتبار عدد العقود المبرمة، حول اسهم الصناعات البتروكيماوية الوسيطة، حيث تم ابرام ١٥٧ عقدا شملت ١٦٩٤٧٠ سهما بلغت قيمتها ٢٤٣٧٧٠ دينارا.

البقية ص ١٦

لبنان يراقب النزاع الأخير للبرلمان والأطراف تستعد لاستئناف الحرب

بيروت - وكالات - يراقب لبنان مجلس نوابه وهو ينازع الموت، دون ان يتخذ احد قرار الاجهاز على مؤسسة يفترض بها يوما ما انتخاب رئيس الجمهورية، في بلد يعيش دون رئيس منذ شهر تقريبا.

فقد اقترب مجلس النواب (وهو اخر مؤسسة سياسية لبنانية كانت لا تزال تقدم نفسها كمؤسسة موحدة) امس الاول من حافة الانقسام المعلن مع تعطيل نصاب جلسة الانتخاب السنوية لرئيس المجلس وهو من الطائفة الشيعية حسب التوزيع التقليدي للمناصب الرئيسية في الدولة.

لكن على الرغم من الفشل في انتخاب رئيس المجلس امتنع القادة السياسيون عن اتخاذ اية مبادرة من شانها تفكيك المجلس الذي بات ضعيفا جدا حسب ما لاحظت الاوساط السياسية.

واشارت صحف بيروت الى ضبط النفس وشددت على خطورة عدم تمكن النواب من انتخاب خلف للرئيس الحسيني، لكنها لم تر في الامر سوى واحد من مظاهر الانقسام السياسي الذي يعيشه البلد منذ ١٤ عاما.

وقال النائب المسلم الشيعي كاظم الخليل، وهو في الرابعة والثمانين واكبر البرلمانيين سنا (اريد ان انعي هذا البلد).

ومضى قائلا (انهم يرقصون على قبر هذا البلد الذي دفناه كلنا كلبنانيين بايدينا.. واننا نسير نحو

البقية ص ١٦

مزارع نهار للزهور

أزهار الشمساني ت: ٦٨٨٠٠١/٦٦٧٧٠١

تعلن عن انتاج أجود أنواع الزهور الممتازة والمميزة وبأسعار لا تنافس

انتاجنا مفخرة العالم العربي، زهورنا الأردنية الأصيلة من ترابنا

«أسعار خاصة للدوائر والمؤسسات الحكومية»

أعماله تباع حاليا كطوابع البريد:

طفرة في مبيعات روايات نجيب محفوظ والسياح يسألون عنه وعن أعماله الأدبية

القاهرة - رويتر - اشتد الطلب على روايات الكاتب المصري نجيب محفوظ في طبعاتها الاصلية باللغة العربية، والترجمات الاجنبية، وذلك بعد فوزه بجائزة نوبل.

وقد بدأت الجامعة الامريكية بالقاهرة، التي تملك حق نشر وترجمة مؤلفاته، التي يقدر عددها بنحو ٥٠ رواية ومجموعة قصصية، الى اللغات الاجنبية، تحصد ثمار الاعلان المفاجيء، لفوزه بالجائزة.

وقد نفدت مؤلفاته من عدد كبير من المكتبات بالقاهرة، خلال يومين، من حصوله على الجائزة، وقيمتها ٣٩٠,٠٠٠ دولار يوم الخميس الماضي، وطلبت هذه المكتبات اعدادا اضافية من كتبه.

وقال السيد صبحي جريس، صاحب مكتبة انجلو اينجيبشيان، بوسط القاهرة (ان اعماله تباع الان كطوابع البريد. وقد زاد الطلب باكثر من الضعفين منذ يوم الخميس).

واضاف قوله "لقد اعتدنا ان يطلب السياح دليلا او خريطة، اما الان فانهم يسألون عن نجيب محفوظ".

وقال مسؤولون بالجامعة الامريكية، انهم يعتزمون اعادة طبع اعماله العشرة المترجمة الى الانجليزية، على وجه السرعة، وان استاذا امريكيا يعكف الان على ترجمة ثلاثيته الشهيرة.

وكان محفوظ قبل فوزه بالجائزة، معروفا في العالم العربي، لكن انتشاره الدولي كان مقصورا على الدوائر الاكاديمية.

لكن السيد ارنولد توفل مدير قسم النشر بالجامعة الامريكية قال ان هذا الوضع لن يظل على ما كان عليه.

وقال لرويتر في مقابلة "انني محاصر باستفسارات من جميع انحاء العالم عن ترجمة اعماله الى لغات اجنبية".

واضاف قوله ان استفسارات وردت من "كل بلد رئيسي في اوروبا ومن الولايات المتحدة، وقد تلقيت رسالة طويلة بالتلكس من

البقية ص ١٦

تم البيع في النعيمة
ت: ٢٢٦٠١٨٤

اشرف ما في الحياة ..

من ابرز الخصائص، التي تميز اسرتنا الاردنية الواحدة، ذلك التكاتف الذي يضفي على مسيرتها البعد الوطني الشامل .. وهو البعد ذاته، الذي يتبدى الان، اوضح ما يكون، في تكيف اسرتنا، مع متطلبات الحقبة الجديدة، للعودة الى وضعها الطبيعي، الذي كانت عليه قبل الطفرة.

والذي لا شك فيه، ان عملية التكيف هذه بكل ما تتطلبه من الوعي، والايجابية، والشجاعة هي جزء لا يتجزأ من مسيرتنا الوطنية والقومية، وهي ممارسة للعطاء الذي يشارك فيه انساننا، حيثما يكون موقعه .. كما انها تعبر بصدق، عن القيم التي يتمسك بها وهي في جميع الاحوال تعلو فوق الحسابات الانية، للربح والخسارة

ان وقفتنا الوطنية، التي نجسد من خلالها، اعتزازنا ببلدنا، وعزمنا الاكيد على التكيف مع واقعنا، والسير قدما نحو البناء، تمثل صورة مشرقة ومشرقة، لاسرتنا، وتكاتف شعبنا، لمواجهة متطلبات الحقبة الجديدة .. وبذل اقصى ما يمكن بذله، من الجهد الوطني المشترك، لتغدو سواعدنا هي دعامة واقعنا .. دون النظر الى سواعد الاخرين.!

ولا بد من التنويه، بان المصارحة بالحقائق التي شرحها دولة رئيس الوزراء خلال الندوة التلفزيونية التي عقدها قبل ايام، وخلال لقائه بالصحفيين امس، هي ممارسة للعلاقة المفتوحة، بين الحكومة والمواطنين. وهي العلاقة التي كان قائد الوطن هو اول من دعا الى تكريسها ولا يزال، مثلما كان جلالته هو القدوة، في ارسائها، ورعايتها..

ان سواعدنا التي بنت هذا البلد في مسيرة حافلة بقيادة الحسين، لديها القدرة الان، اكثر من اي وقت مضى، على ان تعزز عطاءها وتؤكد عزمها على الاستمرار في عملية البناء بمزيد من الصبر والمثابرة .. معبرة بذلك عن خصوصيتها واقتدائها بقائدها ..

وسيبقى الاردن، الوطن النموذج، في الصمود والبناء والعطاء .. الوطن الذي يجد ابناؤه في ما يبذلون في سبيله اشرف واعز واجمل، ما في الحياة.

شركة المركز الأردني للتجارة الدولية

ادراكا لواجبنا في دعم الاقتصاد الوطني والمسيرة البناءة يسر الشركة ان تعلن للجمهور الكريم ان اسعار الورق والسلع الاخرى لم تتغير.

المحليات

منبر الرأي

امض يا وطن الرجال

امض يا اردن، يا عرين الرجال الرجال، يزين هامتك تاج عربي قرشي هاشمي، وتخفق في سمائك راية اقدس واطهر الثورات، فالحسين ملك العرب الاول مفجرها قضى شهيدا، ولاقى ما لاقى من عنت النفي عن دياره التي احب، لانه لم يفرط لبني صهيون بذرة من ثرى فلسطين الطهور.. وعبدالله بن الحسين حامل لوائها لم يحد قيد انملة عن درب والده فلم يهادن ولم يساوم وقضى شهيدا في سبيل القدس ليكون سيد الشهداء الاردنيين الذين افتدوا بنجيع دمائهم وارواحهم الطاهرة فلسطين وخطوا على هضابها ووهادها اروع ملاحم البطولة سيرا على مبدأ الشيخ الذي سبقهم الى الشهادة.

امض يا اردن.. يا موطن الكبرياء.. فتاريخك حافل بالمواقف التي تشهد لك بالثبات على المبدأ وسجلت لك في سفر التاريخ بمداد من نور.. فها هو زعيمنا وقائدنا الحسين بن طلال ملك العرب الثاني يحفظ الراية التي ورثها عن الاباء والاجداد مرفوعة خفاقة، ولم يساوم على فلسطين رغم الاهوال والضغوط، بل بقي ثابتا صامدا، في وقت تهاوى فيه الثوار المزيفون في مستنقعات الحلول السلمية وخلعوا عنهم براقع التمويه التي تقنعوا بها.

امض يا اردن، صامد كالطود، شامخ بكبريائك الهاشمية القرشية، لم تعرف التلون في منهجك، وما عرفت ربوعك دكاكين المزايدات والشعارات السرابية الفارغة.. ديدنك ثبات على المبدأ وصدق في التعامل.

امض يا اردن، يا انشودة المجد، وملحمة البطولات، على ارضك الطهور تبددت جحافل الغزاة والحاقدين.. امض فلن تستطيع اراجيف المبطلين ودجل المدجلين وزيف المزيفين ومزايدة المزايدين ان تنال منك فانت وطن الرجال.

فهـــد العبـــادي

الذي افتتحته سمو الأميرة بسمة:

اختتام مؤتمر دور المرأة في التنمية في الاقطار العربية

د. عبدالجابر: المشاركون اشادوا بدور الاردن واهتمامه بالمرأة

القاهرة - بترا - اختتم في القاهرة مساء امس الأول مؤتمر دور المرأة في التنمية في الاقطار العربية الذي افتتحته الأميرة بسمة يوم الاحد الماضي ونظمه برنامج الامم المتحدة للانماء.

وقال الدكتور تيسير عبدالجابر الأمين العام للمؤتمر الوطني للسكان ممثل الاردن في المؤتمر لمندوب وكالة الانباء الاردنية في القاهرة ان المشاركين من مختلف الاقطار العربية وممثلي برنامج الامم المتحدة ومساعديهم قد ناقشوا في الجلسة الختامية خلاصة ما تم التوصل اليه نتيجة الابحاث التي القيت خلال المؤتمر حول المرأة العربية وذلك لوضعها في صيغة توصيات لاخذها بعين الاعتبار في تقديم المساعدات للدول العربية وبصورة خاصة في المجالات المتعلقة بالمرأة والتدريب واجراء الدراسات.

واضاف الدكتور عبدالجابر ان التوصيات اكدت اهمية دور المرأة في القطاع الزراعي وتنظيم البرامج اللازمة لمساعدتها لبدء تنفيذ مشروعات تشارك فيها المرأة في مجالات الانتاج.

وحول اهمية المؤتمر بالنسبة للاردن قال ان اهم جوانب المؤتمر بالنسبة لاهتماماتنا هو تأكيده على اهمية دور الهيئة الجديدة التي تراسها سمو الأميرة بسمة وهي الهيئة العلمية للمرأة العربية لتكون هيئة اقليمية تساعد في توثيق التعاون ما بين الجهات والمؤسسات العربية والدولية المعنية في كل ما يتعلق بالانشطة الخاصة بالمرأة.

وقال ان تأكيد المؤتمر على دور التدريب لتطوير قدرات المرأة يلتقي مع اهتمامات صندوق الملكة علياء للعمل الاجتماعي في اقامة برامج تدريبية في الريف والحضر في الاردن من خلال مراكز التنمية الاجتماعية المتكاملة التابعة للصندوق.

وقال الدكتور عبدالجابر انه ناقش مع مختلف المسؤولين في المنظمات الدولية المختصة المشاركة في المؤتمر امكان دعمهم للهيئة العلمية للمرأة العربية وكذلك دعمهم لمشروع لمجمع الملكة زين الذي يسعى صندوق الملكة علياء لاقامته لتدريب المرأة او المشرفات على برامج المعوقين.

واضاف لقد اتفق على ان تتقدم بوثيقة المشروع وانشائه حيث نتوقع ان يجد الدعم المناسب.

واشاد بدعم برنامج الامم المتحدة الانمائي لعدد من المشروعات في الأردن وخاصة تمويل دعم اقامة امانة عامة للجنة الوطنية للسكان.

ويذكر ان مؤتمر دور المرأة في التنمية في الاقطار العربية كان قد ناقش على مدى ثلاثة ايام عدة ابحاث حول المرأة في مجالات الأسرة والريف والحضر.

واكدت سمو الأميرة بسمة في افتتاح المؤتمر ان تحقيق الاستقرار والتوازن النفسي والاجتماعي لمختلف افراد الأسرة هو أساس التوازن في المجتمع ويتطلب ذلك توفير البرامج والاطر لتدريب المرأة وتوعيتها لاداء دورها في الأسرة.

وتناولت ابحاث المؤتمر تعليم المرأة ودورها في الاقتصاد والنشاطات السياسية والعائلية واثر المرأة في التغيير ونشاطاتها في الريف بالاضافة الى سياسات برامج الامم المتحدة الانمائي واولوياته في المنطقة.

وشارك في المؤتمر ممثلون عن مختلف الاقطار العربية وعدد من المسؤولين والخبراء في برنامج الامم المتحدة للانماء.

هذا وقد زود الجانب الأردني لدى المؤتمر جميع المشاركين بالمسودة الأولية للنظام الاساسي للهيئة العلمية للمرأة العربية التي ستشمل بنشاطها جميع الاقطار العربية وتهدف الى ترسيخ الوعي العربي بحتمية تقوية دور المرأة ومكانتها في تقدم المجتمع العربي وتطويره وبلورة النظرة الموضوعية لقضايا المرأة والتأكيد على اسهام القيادات النسائية في معالجة قضايا الأمة وخلق الحوار البناء بين المفكرين والمفكرات العرب.

اما مهمات الهيئة فقد تحددت بالقيام بالبحوث والدراسات العلمية المتعلقة بالمرأة العربية وتجميع وتوثيق نشاطاتها وواقعها واعداد وتنفيذ البرامج والمشاريع والانشطة بالتعاون مع مراكز البحوث العلمية بالاضافة الى عقد الندوات وتنظيم المؤتمرات وتركيز الاهتمام بدراسات اوضاع المرأة المستقبلية وتوعية الراي العام العربي تجاه قضايا المرأة العربية.

ارادة ملكية بالموافقة على النظام المعدل لنظام وزارة الشباب

عمان - بترا - صدرت الارادة الملكية السامية بالموافقة على نظام معدل لنظام تنظيم وادارة وزارة الشباب.

وقد حدد النظام المهام والواجبات المنوطة بمدينة الحسين للشباب والمديريات في مركز الوزارة ووصف اعمال الموظفين فيها.

تنقلات تشمل ٥ حكام اداريين

عمان - الراي - قرر السيد رجائي الدجاني وزير الداخلية اجراء التنقلات التالية اعتبارا من يوم السبت المقبل.

ينقل متصرف لواء المزار الجنوبي السيد سلطي نصار مساعدا لمحافظ البلقاء المتصرف حيا الرواشدة من قضاء الجيزة متصرفا للواء المزار الجنوبي، مدير قضاء بصيرا عبد الكريم البحري مديرا لقضاء الجيزة، مدير ناحية زي السيد مخيمر مخيمر مدير القضاء بصيرا، فواز ارشيدات من ديوان محافظة العاصمة مدير الناحية زي.

٥٠ صيدلانيا وصيدلانية يؤدون اليمن القانونية لنقابتهم

عمان - بترا - ادى خمسون صيدلانيا وصيدلانية اليمين القانونية امام الدكتور زيد حمزة وزير الصحة في مجمع النقابات المهنية امس.

والقى السيد الوزير كلمة اشار فيها الى ان مهنة الصيدلة بحاجة الى درجة كبيرة من الاهتمام والدقة وانها ليست عملية بيع ادوية فقط وانما هي مهنة تخصصية ذات قواعد وضوابط يتحتم على الجميع التقيد بها.

وقال ان وزارة الصحة تبذل جهودا حثيثة من اجل ايصال الخدمات الصحية لاكبر عدد من المواطنين في شتى اماكن وجودهم وان هناك ما يزيد عن مليونين وستمائة الف مواطن يحملون الآن بطاقات المعالجة التي تخولهم مراجعة المراكز الصحية المسجلين فيها

وان هذه البطاقات حق لكل مواطن موضحا ان الوزارة تقوم بتأمين الدواء الى المواطنين المراجعين لهذه المراكز بثمن زهيد ورمزي.

وكان السيد نقيب الصيادلة قد القى كلمة قال فيها ان مهنة الصيدلة مهنة انسانية شعارها ابذل المستطاع في خدمة المريض والمواطن بامانة وشرف.

المؤتمر الدولي للتكييف والتبريد يبدأ في عمان الاثنين المقبل

عمان - بترا - تبدأ في مجمع النقابات المهنية بعمان يوم الاثنين المقبل اعمال المؤتمر الدولي للتكييف والتبريد الذي تنظمه نقابة المهندسين الاردنيين بالتعاون مع المعهد الدولي للتبريد في باريس ويشارك فيه اضافة الى الاردن سوريا والعراق ولبنان ومصر والولايات المتحدة الاميركية وعدد من الدول الاوروبية وبعض الجامعات والمعاهد المحلية والعربية والدولية.

ولتوضيح اهداف المؤتمر عقد المهندس ليث شبيلات نقيب المهندسين الاردنيين مؤتمرا صحفيا امس قال فيه ان انظمة التكييف والتبريد اصبحت تشكل قطاعا رئيسيا في الصناعات والابحاث في الدول النامية حديثا كما ان تقنية التبريد تلعب دورا مهما في اساسيات البنية التحتية لكل من النمو الحضري والصناعي.

واضاف ان المؤتمر سيناقش على مدى ثلاثة ايام عددا من الموضوعات والابحاث المتعلقة بالتطورات الحديثة في تكنولوجيا التكييف والتبريد والنقل المبرد واستعمال الحاسوب والطاقة الشمسية في هذا المجال بالاضافة الى ترشيد الطاقة في انظمة التكييف والتبريد وضبط الجودة في صناعتها وتصميم انظمة واجهزة التكييف والتبريد لتتناسب مع الظروف المناخية الصعبة موضحا انه سيتم تقديم حوالي ٢٨ بحثا من الاردن ومصر والعراق واميركا وبريطانيا وفرنسا ويوغسلافيا ولبنان.

واشار الى انه سيقام على هامش المؤتمر معرض تشارك فيه شركات عالمية واردنية معروفة في صناعة اجهزة التكييف والتبريد ومكوناتها كما سيتم تنظيم زيارات ميدانية للمشاركين الى المصانع والمؤسسات الاردنية العاملة في هذا المجال.

وقال انه سيتم تقسيم المشاركين الى خمس مجموعات الاولى لبحث الاستفادة من الطاقة الضائعة من انظمة التكييف والتبريد ورفع كفاءة واداء انظمة المبادلة الحرارية في غازات التبريد المختلفة والثانية لبحث مدى الاستفادة من المضخات الحرارية في توفير استهلاك الطاقة والاستفادة من الطاقة الحرارية الضائعة أو المخزنة.

اما الثالثة فقد صنفت لبحث استغلال الطاقة الشمسية والارضية في انظمة التكييف والتبريد مع تحسين الاداء والفاعلية للمبادلات الحرارية في حين صنفت المجموعة الرابعة لبحث موضوع الابنية في الشرق الاوسط من حيث التهوية والمؤثرات من الاشعاعات الشمسية والخامسة لاجراء دراسة ميدانية عن الثلاجات المنزلية من حيث الكفاءة ورفع مستوى الاداء وتوفير الطاقة.

وقال ان عقد المؤتمر الذي سيفتتحه السيد وزير الاشغال العامة والاسكان يأتي في اطار سياسة النقابة الراسية الى مواكبة التطور العلمي والقيام بدورها في الندوات والمؤتمرات والابحاث ونشرها.

منح دراسية لموظفي الاوقاف في قطر

عمان - الراي - بعث سماحة الدكتور عبدالعزيز الخياط وزير الاوقاف والشؤون والمقدسات الاسلامية كتابا الى سماحة رئيس المحاكم الشرعية في دولة قطر الشقيقة طلب فيه الموافقة على تخصيص ٣ منح دراسية للطلبة الاردنيين والذين سيتم ترشيحهم من موظفي وزارة الاوقاف للدراسة في كلية الشريعة والمعهد الديني في قطر.

جاء ذلك انطلاقا من حرص المملكة على الاستفادة من هذه المنح لدعم جهود وزارة الاوقاف والشؤون والمقدسات الاسلامية والقيام بالمهمة العظيمة المنوطة بها ومن اجل التعاون البناء والتنسيق المشترك في رفد الدعوة الاسلامية في العالم الاسلامي بالوعاظ والمرشدين المؤهلين.

رئيس اركان الجيش العراقي يزور سلطة اقليم العقبة

العقبة - الراي - التقى السيد بسام قاقيش رئيس سلطة اقليم العقبة امس بالفريق الركن نزار عبدالكريم رئيس اركان الجيش العراقي والوفد المرافق.

وفي بداية اللقاء رحب السيد قاقيش بالفريق الضيف مشيدا ببسالة الجيش العراقي وبطولته ومرحبا بهم في عرين الحسين. وبعد ذلك قدم السيد قاقيش شرحا مفصلا عن مهام وارتباطات السلطة مشيرا الى ارتباطاتها من الناحية الادارية برئاسة الوزراء مباشرة، وذلك لتخطي الصعوبات في تنفيذ الإجراءات لنهضة وتطور اقليم العقبة. واوضح رئيس السلطة حدود اقليم العقبة من الناحية التنموية الجغرافية وعلاقة هذا الاقليم في التعامل مع الدول العربية المحيطة به كون العقبة منفذا بحريا وحيدا للاردن. كما اوضح المشاريع التي قامت السلطة بتنفيذها وهي غابة النخيل العربي ومركز الفرص الملكي والمخيم الوطني السياحي وبين ان السلطة تستعد حاليا تنفيذ بعض المشاريع عن الشاطىء الجنوبي كضاحية السلطان قابوس والفنادق السياحية اضافة الى احد المشاريع التي هي تحت التنفيذ حاليا مثل نادي اليخوت الملكي.

وكان السيد قاقيش قد قدم في بداية اللقاء درع السلطة للفريق عبدالكريم. كما قدم الفريق الركن الضيف هدية رمزية للسيد قاقيش وهي عبارة عن سجادة من صنع عراقي تحمل معاني البطولة والاقدام. وحضر اللقاء د. دريد محاسنة امين عام السلطة وقائد المنطقة العسكرية وعدد من المسؤولين في السلطة.

عودة الوفد الصحفي من بريطانيا

عمان - الراي - عاد الى عمان يوم امس الوفد الصحفي الاردني قادما من لندن بعد زيارة لبريطانيا استغرقت عدة ايام بدعوة من سلطة السياحة البريطانية والخطوط الجوية البريطانية واطلع الوفد على المعالم السياحية والحضارية في عدد من المدن البريطانية كما قام بزيارات لبعض المؤسسات الثقافية والصحفية والاعلامية في بريطانيا.

وضم الوفد الزملاء سلطان الحطاب المحرر المسؤول في الزميلة صوت الشعب، خلود الجاعوني من الدستور وهاشم خريسات من الراي ورافق الوفد السيد محمود جابر من اعضاء السفارة البريطانية في عمان.

الجبر يترأس اليوم اجتماعا لمجلس ادارة دائرة التطوير الحضري

عمان - الراي - يعقد مجلس ادارة دائرة التطوير الحضري صباح اليوم اجتماعا برئاسة السيد يوسف حمدان الجبر رئيس مجلس الادارة وزير البلديات وبحضور الدكتور هشام الزاغة مدير عام دائرة التطوير الحضري واعضاء المجلس.

ويناقش المجلس عددا من المواضيع المدرجة على جدول الاعمال.

كنعان يتفقد مديرية تموين اربد الاثنين

عمان - الراي - يقوم السيد عبدالسلام كنعان وزير التموين بزيارة تفقدية يوم الاثنين القادم لمديرية تموين اربد ومجمع تموين الشمال وسيرافق السيد كنعان في جولته امين عام الوزارة وعدد من كبار موظفيها.

محيلان يترأس اجتماعا لادارة مؤسسة الايتام

عمان - الراي - عقد مجلس ادارة مؤسسة ادارة وتنمية اموال الايتام جلسة قبل ظهر امس برئاسة سماحة الشيخ محمد محيلان قاضي القضاة.

وناقش المجلس خلال الجلسة الطلبات المقدمة من عدد من الاشخاص وهي طلبات التمويل بالمرابحة، كما ناقش المجلس توصيات لجنة الاستثمار ومواضيع اخرى تتعلق بمشاريع المؤسسة العقارية ونشاطاتها التجارية.

اجتماع لدراسة انشاء جامعة اهلية بالزرقاء

الزرقاء - الراي - عقد امس في قاعة بلدية الزرقاء اجتماع للهيئة التأسيسية لانشاء جامعة اهلية في محافظة الزرقاء.

وتم في هذا الاجتماع الاتفاق على دراسة كافة الاوراق التي تم اعدادها للخروج بورقة موحدة يراعى فيها المصلحة العامة بحيث تجمع هذه الورقة حاجة المواطنين والمغتربين والدول العربية الشقيقة.

كما تم الاتفاق على ان يعقد اجتماع موسع لمناقشة كافة الامور المتعلقة بالجامعة وتكليف لجنة المتابعة للحصول على ترخيص انشاء هذه الجامعة.

وحضر الاجتماع رئيس واعضاء اللجنة التأسيسية وممثلين عن المغتربين.

دورة تدريبية في مجال تدقيق الحسابات تبدأ السبت

عمان - الراي - تبدأ في مركز الاستشارات والخدمات الفنية والدراسات في الجامعة الاردنية يوم السبت المقبل اعمال دورة تدريبية في مجال تدقيق الحاسبات.

وتهدف الدورة الى تأهيل المحاسبين لاجتياز امتحان مهنة تدقيق الحاسبات الذي يعقده مجلس مهنة تدقيق الحاسبات في الاردن.

ودعا مدير المركز كافة المشاركين في هذه الدورة التواجد في المركز الساعة الخامسة مساء.

تنظيم حدود الاحياء السكنية في مناطق بالاغوار الوسطى

السلط - بترا - فرغت بلدية معدي في الاغوار الوسطى امس من تنظيم الاحياء السكنية في مناطق البيارصة والعقيلي وادخالها الى حدود البلدية.

وذكر رئيس بلدية معدي ان الترتيبات تتخذ لتعبيد عدد من الشوارع في هذه الاحياء وانارتها بالكهرباء وقال ان البلدية طلبت قرضا من بنك تنمية المدن والقرى بقيمة ٦٠ الف دينار لهذه الغاية.

كما فرغ مجلس قروي الطوال الجنوبي في محافظة البلقاء من فتح الشوارع التنظيمية في عدد من احياء القرية بكلفة اجمالية بلغت ١٢٢٠٠ دينار وتركيب مظلات على جوانب الشوارع.

وفرغت شركة الكهرباء الاردنية بالتعاون مع المجلس القروي امس من انارة مناطق تل المنطح والمحس بالكهرباء.

اختتام دورة بالجامعة الاردنية

عمان - بترا - اختتمت في مركز الاستشارات والخدمات الفنية والدراسات في الجامعة الاردنية امس اعمال الدورة الاولى في مجال ادارة المكاتب والمحاسبة التي شارك فيها ٣٥ من اعضاء المجالس البلدية في محافظات العاصمة والزرقاء والبلقاء.

وتناولت الدورة التي استمرت اربعة ايام موضوعات في اعداد العطاءات ووثائق الاشغال الهندسية في حماية البيئة واعداد التقارير وصلاحيات وواجبات المجلس البلدي في خطط التنمية ووظائف الادارة والعلاقات العامة وفن التعامل مع الجمهور.

افتتاح اجتماعات الدورة التاسعة لمديري التقييس في الوطن العربي

عمان - بترا - بدأت في عمان امس اجتماعات الدورة التاسعة لمديري التقييس في الوطن العربي التي تنظمها المنظمة العربية للمواصفات والمقاييس التابعة لجامعة الدول العربية.

واكد الدكتور مهدي حنوش امين عام المنظمة في كلمة له في افتتاح اعمال الدورة اهمية عقد مثل هذه الاجتماعات ودورها في معالجة القضايا الاساسية التي تمس المواصفات والمقاييس وتساهم في ايجاد الحلول للمشكلات التي قد تعترض سبيل تحقيق المنظمة لاهدافها.

والقى السيد رايق كامل رئيس وفد فلسطين رئيس الدورة السابقة كلمة اكد فيها اهمية استمرار عقد مثل هذه الاجتماعات مشيرا الى اهتمام الدول المتقدمة بوضع اسس صحيحة تخدم وجود اجهزة فعالة عن طريق الاجتماعات وتبادل الاراء والمقترحات والخبرات.

واعرب السيد اسماعيل صدقي رئيس وفد قطر رئيس الدورة الحالية عن شكره لمديري التقييس لانتخابه رئيسا للدورة الحالية وقال ان اجتماعات مديري التقييس حققت الاهداف المرجوة منها وسهلت المسير في طريق التعاون العربي المشترك المؤدي الى النجاح والمصلحة العامة في الدول العربية في جميع المجالات.

ويناقش مديرو التقييس على مدى يومين عدة موضوعات من بينها توصيات دورتهم السابقة وما تم تنفيذه منها والاجراءات التي اتخذتها الامانة العامة للمنظمة العربية للمواصفات والمقاييس والدول العربية الاعضاء نحو تنفيذ تلك التوصيات وردود الدول الاعضاء حول وضع نموذج لجهاز مواصفات ومقاييس متكامل كما يناقشون الأمور المتعلقة بتمكين اجهزة ودوائر المواصفات والمقاييس في الدول العربية من الاستعانة والاستفادة من المختبرات المتوفرة في الدولة لحين استكمال المختبرات المطلوبة لجهاز المواصفات والمقاييس ودراسة الانظمة المعتمدة في الدول العربية والمنظمات الدولية الخاصة بعلامة الجودة وشهادة المطابقة.

ويناقش المديرون كذلك مشروعات المواصفات القياسية العربية المعروضة للاعتماد من قبل اللجنة العامة في الدورة الحادية والعشرين التي ستبدأ يوم السبت المقبل والوثيقة المقدمة من مديرية المواصفات والمقاييس في وزارة الصناعة والتجارة المتعلقة بمنهجية توافق المواصفات الموجودة بين الدول الاسلامية واعداد مواصفات مشتركة.

ويشارك في الاجتماعات مدراء التقييس او من ينوب عنهم في كل من الاردن، السعودية، الكويت، ليبيا، العراق، اليمن الشمالي، اليمن الجنوبي، سلطنة عمان، فلسطين، قطر والمغرب.

نشاطات مديرية صحة الزرقاء خلال شهر ايلول الماضي

الزرقاء - الراي - قام مراقبو الصحة العامة في مديرية صحة الزرقاء خلال الشهر الماضي ب (٤١٣٣) جولة ميدانية وتفتيشية شملت مختلف المحلات والمؤسسات الغذائية كما قاموا بزيارة ١٧ مصنعا وشركة غذائية تم خلالها اتلاف ٢٥٠ لترا من الشراب المصنوع يدويا وكميات اخرى مختلفة من المواد الغذائية لعدم صلاحيتها للاستهلاك البشري وتوجيه ٥٨٤ من انذارا لمختلف تجار الاغذية لعدم تقيدهم بالشروط الصحية والسلامة العامة ولعدم وجود الشهادات الطبية التي تثبت خلوهم من الامراض السارية.

وشدد قسم الصحة العامة على اعمال الرقابة البيئيه على مختلف المصادر المائية والغذائية وقام بكشوفات ميدانية شملت شبكات وخزانات وابار مياه خاصة وعامة ومسابح ومتنزهات ومصانع اغذية وعينات ماخوذة من مصفاة البترول والمحطة الحرارية بلغ عددها ٥٤١ عينة مياه و ١٦٥ عينة غذائية تم ارسالها للمختبرات في وزارة الصحة للتأكد من صلاحيتها للاستهلاك وتم الكشف على ١٦ تجمع نفايات وعلى ٤٣ تجمعا للمكاره الصحية وتم اتخاذ الاجراءات اللازمة لازالتها.

وتم زيارة ١٢ مدرسة مختلفة لتفقد المقاصف فيها والتأكد من سلامة المواد الغذائية فيها وتفقد خزانات المياه لصيانتها وتجنب تلوثها ووضع اغطية محكمة لهذه الخزانات والتفتيش المستمر على مجرى سيل الزرقاء والقيام بملاحقة الامراض السارية والمعدية والقضاء عليها واعطاء المعقورين لقاح داء الكلب وزيارة ٢٨ قرية بهدف ارشاد المواطنين وتوعيتهم صحيا والقيام باعمال التطعيم الوطني.

وقام فريق التثقيف الصحي في المديرية بالقاء ٢٧ محاضرة طبيه مختلفة حول الاسنان السليمة والامراض السارية والمعدية والنظافة الذاتية وتم توزيع ٨٨٨ نشرة ولافتة وملصقا صحيا حول الانسولين واهمية التغذية والرضاعة الطبيعية والعناية بالاسنان ومكافحة الاسهالات والاعتناء بالنظافة الشخصية وعرض اربعة افلام تثقيفية في مدارس مختلفة تعنى بالعناية بالام الحامل والطفل وطرق الوقاية من التلقل بحضور ٣٠٢٨ من الاهالي والطلبة واعضاء الهيئات التدريسية.

ادارة جديدة لنادي جامعة اليرموك

اربد - الراي - عقدت الهيئة العامة لنادي جامعة اليرموك اجتماعها بحضور الاستاذ الدكتور محمد حمدان رئيس جامعة اليرموك حيث تم خلاله انتخاب رئيس واعضاء الهيئة الادارية للنادي على النحو التالي: محمد يعقوب رئيسا، وعضوية الدكتور مازن غرايبة، خالد الكوفحي، الدكتور رضوان الجراح، ذوقان عبيدات، فاتن نصراوي، محمد الطعاني، الدكتور فوزي الخطيب، اديب المشرقي.

وكما تم اختيار السادة التالية اسماؤهم اعضاء احتياط محمد شعبان، فوزي بطاينة، مازن بني هاني.

وفد ثقافي فرنسي يزور اليرموك

اربد - بترا - بحث نائب رئيس جامعة اليرموك للشؤون الاكاديمية مع وفد ثقافي فرنسي امس التعاون بين الجامعة والجامعات والمعاهد الفرنسية في المجالات الثقافية والعلمية وسبل دعمه وتعزيزه.

واتفق خلال الاجتماع على اعداد برامج لتبادل الطلبة الدارسين للغة العربية من الجامعات الفرنسية وطلبه قسم اللغات الحديثة في الجامعة لدراسة مساقات في اللغة الفرنسية في فرنسا خلال الفصل الدراسي الصيفي.

خلاط ٧٢١ من موليتكس
شكل جذاب وقوة فعالة
سوبر بلندر ميكس ٧٢١. الخلاط من موليتكس: قوة، متانة وسرعة.
بالاضافة الى وظيفة الخلط فان سوبر بلندر ميكس ٧٢١ يطحن ويبشر في ثوان بعض مصنفي مطحنة البن ومبشرة الاجبان الخاصة بموليتكس.
موليتكس تقدم لك ضمانا مجانيا مدته سنة كاملة على كل جهاز تشتريه.
موليتكس
صنع فرنسا
موليتكس... من اجل راحتك
تباع لدى كافة باعة الادوات المنزلية والكهربائية في المملكة
الوكلاء: شركة المناورة للاستثمار م.م شارع بسمان - ت ٦٢٣١٥٤

وفر نقودك باستعمال الاطارات الشعاعية
بمناسبة قرب حلول فصل الشتاء فكر باستخدام الاطارات الشعاعة Radial Tyres عند تغيير اطارات سيارتك.
ان هذه الاطارات توفر حوالي ٥٪ من الوقود المستهلك بالاضافة الى مزاياها المتعددة واهمها طول مدة خدمة الاطار بالمقارنة مع الانواع الاخرى من الاطارات.
وزارة الطاقة والثروة المعدنية

حرب على الغلاء
نورهوم
جبل عمان / الدوار الاول / ت ٦٢٥٩١١
يعلم زبائنه الكرام عن استمرار البيع بنفس الاسعار السابقة المخفضة للجميع وبدون زيادة على جميع البضاعة الفضية ١٠ انكليزية ١٠ المانية ١٠ ايطالية، وعلى البضائع الالمانية الاصلية المميزة بقاعة play 3 تمنح التصاريح الطعام اطلاقا.
وكذلك كافة الاصناف الاخرى * بزيارتكم لنا ناسون صيغة معاملتنا.

مطلوب شراء أرض
في أم اذينة من عند فندق عمره
الى منتصف شارع مكة / الشارع الرئيسي
أو في إحدى الشوارع الفرعية
المراجعة مع: هاتف ٨٩٣٢٨٨ عصام شما

المحليات

نافذة

مؤهلات مرشحي المجالس البلدية واول تعقيب..؟!

وصل الى "النافذة" التعقيب الاول التالي، من الدكتور عوني الهلسا من معهد الادارة العامة، حول ما نشرته الزاوية، من ملاحظات حملتها رسالة المواطن عارف مطر الشرفات، والمتعلقة بمؤهلات لعضوية المرشحين للمجالس القروية والبلدية:

الاخ الفاضل "نزيه"
تحية طيبة وبعد،

قرأت رأي المواطن عارف مطر الشرفات في جريدة الرأي في زاوية نافذة حول مؤهلات اعضاء المجالس البلدية والقروية.

لقد أثار الاخ المواطن مشكلة رئيسية من مشاكل الادارة المحلية في بلدنا، ومع الاسف لم تتطرق الى هذه المشكلة المؤتمرات العديدة التي عقدتها وزارة الشؤون البلدية والقروية والبيئة وخاصة مؤتمر العقبة الذي عقد في الفترة ما بين ١٥ - ١٨ اذار سنة ١٩٨٦.

والواقع ان المشكلة تكمن في المادة (١٨) فقرة (٣) من قانون البلديات رقم ٢٩ لسنة ١٩٥٥ والتي تنص على ان من شروط العضوية "ان يحسن القراءة والكتابة". وهذا الشرط الذي جاء في قانون ٤ اذار سنة ١٩٢٥ والذي كان يتلاءم مع ظروف الاردن الثقافية والعلمية في ذلك الوقت، لم يعد يتوافق مع الواقع الحالي للمملكة حيث وصل المستوى التعليمي الى نسبة عالية جدا مقارنة مع دول اخرى.

وهنا لا بد من الاشارة الى انه من الافضل ان تعمد وزارة الشؤون البلدية والقروية والبيئة الى تصنيف البلديات الى اربعة مستويات كما يلي:

المستوى الاول: بلديات مراكز المحافظات.
المستوى الثاني: بلديات مراكز الالوية.
المستوى الثالث: بلديات مراكز الاقضية.
المستوى الرابع: البلديات الاخرى.

ويتم تحديد شروط العضوية لكل مستوى من المستويات المذكورة اعلاه، وكذلك المؤهلات الواجب توفرها في الرؤساء لتلك المستويات بما يتلاءم مع الدور الحديث للادارة المحلية وهو التنمية الاقتصادية والاجتماعية.

هذه مجرد ملاحظات سريعة ولكن العملية تتطلب دراسة جدية من العاملين في دائرة الابحاث والتطوير في وزارة الشؤون البلدية والقروية والبيئة لهذه المشكلة وغيرها من المشاكل العديدة للادارة المحلية في بلدنا "للنهوض بها" بحيث تلعب دورا اكثر عمقا وشمولا في التنمية المحلية.

د. عوني ابراهيم الهلسا
معهد الادارة العامة

ننشر التعقيب.. ونبقي الباب مفتوحا. لاراء المختصين والمعنيين والمواطنين، حول هذه القضية التي كما اكد التعقيب الاول، انها "مشكلة رئيسة" من مشاكل الادارة المحلية في بلدنا.. لم تتطرق لها المؤتمرات.. رغم انها لا يعقل ان تستمر الى ما لا نهاية لا يمسها التطوير الذي طال الكثير من مظاهر الحياة في بلدنا.. والى راي اخر..؟!

(نزيه...)

في برقية بعثها الدجاني للاتحاد البريطاني:

الاتحاد العربي للنقل الجوي يحتج على عقد مؤتمر سياحي بريطاني بالقدس

عمان - الراي - وجه السيد عدلي الدجاني الامين العام للاتحاد العربي للنقل الجوي برقية الى سلطة السياحة البريطانية احتج فيها بشدة على اعتزام الاتحاد البريطاني للشركات السياحية عقد مؤتمره السنوي في القدس المحتلة في شهر تشرين الثاني القادم.

واستنكر السيد الدجاني في برقيته التي بعثها الى مدير سلطة السياحة البريطانية قرار الاتحاد البريطاني للشركات السياحية هذا موضحا ان من شان انعقاد هذا المؤتمر في القدس المحتلة الاساءة الى العلاقات العربية البريطانية التي تشهد تطورا ملحوظا، كما ان من شانه التاثير سلبيا على الحركة السياحية بين الدول العربية وبريطانيا.

وقال الامين العام للاتحاد العربي للنقل الجوي في برقيته ان العالم العربي فوجيء بقرار الاتحاد البريطاني للشركات السياحية باختياره القدس المحتلة لعقد اجتماعه السنوي لهذا العام في الوقت الذي تقوم فيه السلطات الاسرائيلية باعنف عملية قمع ووحشية ضد المواطنين العرب في الاراضي العربية المحتلة.

واضاف الامين العام للاتحاد العربي للنقل الجوي في برقيته ان العالم العربي كان ينتظر من الاتحاد البريطاني للشركات السياحية ان يعلن شجبه واستنكاره للممارسات القمعية التي تقوم بها سلطات الاحتلال الاسرائيلية ضد المواطنين العرب في الاراضي العربية المحتلة لا ان يعلن تضامنه وتعاطفه مع السلطات الاسرائيلية من خلال اعتزامه عقد مؤتمره السنوي في القدس المحتلة حتى ولو ضمن تمويله من قبل الحكومة الاسرائيلية.

واعرب السيد عدلي الدجاني في ختام برقيته عن امله في ان تقوم سلطة السياحة البريطانية باتخاذ ما تراه مناسبا من اجراءات لمنع انعقاد هذا المؤتمر في القدس المحتلة لما سيترتب على ذلك من انعكاسات سلبية على العلاقات العربية البريطانية.

رسالة شكر من وزير التربية للجامعتين الاردنية واليرموك

عمان - الراي - تلقى كل من الدكتور رجائي الخاتجي من الجامعة الاردنية والدكتور محمد الزغول من جامعة اليرموك رسالة شكر من وزير التربية والتعليم لمشاركتهما في الندوات التدريبية لمعلمي ومعلمات اللغة الانجليزية التي عقدت في مختلف مديريات التربية والتعليم مؤخرا.

ونقلت الرسالة تقدير وزارة التربية والتعليم على الجهود الطيبة والاهتمام الذي ابدياه لرفع مستوى تدريس اللغة الانجليزية في مدارس المملكة.

واستهدفت الندوات تعريف المشاركين والمشاركات بالتعديلات التي ادخلت على كتب اللغة الانجليزية للصفين الاول والثاني الثانويين.

كما تلقى كل من السادة الدكتور حسين عبد الفتاح والسيدان يوسف شاكر ومصطفى شعبان في مديرية المناهج رسالة شكر مماثلة على الجهود التي قدموها والاهتمام برفع مستوى تدريس اللغة الانجليزية في مدارس المملكة.

التل يترأس اجتماعا لادارة المنظمة التعاونية

عمان - الراي - عقد مجلس ادارة المنظمة التعاونية الاردنية جلسة برئاسة السيد مريود التل مدير عام المنظمة التعاونية ناقش خلالها عددا من الامور المتعلقة بالحركة التعاونية وتطويرها، وسوف يستكمل المجلس مناقشة بقية الامور في جلسة اخرى ستعقد بعد غد السبت.

مدير الامن العام يزور شرطة الزرقاء

الزرقاء - بترا - زار الفريق اول الركن المهندس عبدالهادي المجالي مدير الامن العام مساء امس الاول مديرية شرطة محافظة الزرقاء والتقى مدير شرطة المحافظة الذي قدم شرحا عن واقع عمل المديرية والواجبات المناطة بها ومدى تطبيق المراكز فيها لمفهوم الامن الشامل.

واطلع الفريق المجالي على مختلف اقسام المديرية واستمع من رؤسائها الى شرح مفصل عن اعمالها وواجباتها.

كما زار مدرسة تدريب الشرطة حيث استمع من مدير المدرسة الى شرح مفصل عن مهام المدرسة والدورات الملحقة بها ونظم المدرسة وتطلعاتها المستقبلية.

واطلع على اقسام الفرسان حيث شاهد نظام الاسطبلات الجديد لتربية الخيول وتدريبها وقسم تدريب السواقين فيها والمشروعات التي تنفذها المدرسة.

وزار كذلك مبنى مديرية شرطة الزرقاء الجديد على طريق الاوتوستراد البالغة كلفته الاجمالية حوالي نصف مليون دينار.

برنامج الجامعة الاردنية للاحتفال بذكرى المولد النبوي

عمان - الراي - اعدت الجامعة الاردنية برنامجا خاصا احتفاء بذكرى المولد النبوي الشريف.

ويشتمل البرنامج الذي يقام بالتعاون ما بين كلية الشريعة والمركز الثقافي الاسلامي وعمادة شؤون الطلبة على اقامة احتفالات وندوات وعروض لافلام وثائقية اسلامية واقامة مباريات وبطولات رياضية ومسابقات ثقافية.

ففي الساعة الثانية عشرة من ظهر يوم الاثنين الرابع والعشرين من الشهر الجاري تقام ندوة في مدرج سمير الرفاعي بعنوان "نبي الوحدة"، يشارك في الندوة كل من الدكتور ابراهيم زيد الكيلاني عميد كلية الشريعة والدكتور عبدالسلام العبادي امين عام وزارة الاوقاف والشؤون والمقدسات الاسلامية والدكتور محمد صقر استاذ الاقتصاد في الجامعة الاردنية ويدير الندوة الدكتور امين القضاة مدير المركز الثقافي الاسلامي في الجامعة.

كما ستقام في اليوم المذكور بطولة الجامعات الاردنية في التايكواندو يقيمها الاتحاد الرياضي للجامعات في جامعة العلوم والتكنولوجيا وتشارك فيها الجامعات الاردنية الاربع.

اما يوم الثلاثاء الخامس والعشرين من الشهر الجاري سيقام احتفال ديني كبير بعد صلاة العصر مباشرة في مسجد الجامعة حيث سيشارك فيه كل من الدكتور ابراهيم زيد الكيلاني عميد كلية الشريعة في الجامعة والدكتور احمد نوفل من كلية الشريعة والدكتور نوح القضاه مفتي القوات المسلحة وينسق الاحتفال الدكتور احمد العوايشه من كلية الشريعة.

وفي الساعة الثانية عشرة من ظهر نفس اليوم يعرض فيلم الرسالة في قاعة الفيديو والتلفزيون في مجمع النشاطات الطلابية في عمادة شؤون الطلبة في الجامعة.

اما يوم الاربعاء فسيقام لقاء شعري في مدرج سمير الرفاعي بمناسبة المولد النبوي الشريف يشارك فيه الدكتور ابراهيم زيد الكيلاني عميد كلية الشريعة والسيد حيدر محمود والسيد عبداللطيف زغلول والدكتور محمد القضاة وفي الساعة الثانية من بعد الظهر يعرض فيلم عمر المختار في قاعة الفيديو والتلفزيون في مجمع النشاطات الطلابية في عمادة شؤون الطلبة.

كما سيلتقي طلبة كليتي الشريعة والعلوم في مسابقة ثقافية الساعة الثانية عشرة في مدرج سمير الرفاعي في الجامعة.

كما ستقام مباريات رياضية الساعة الثانية من بعد الظهر في العاب القوى وكرة الطائرة وكرة القدم في الصالة الرياضية وستاد الجامعة الرياضي حيث سيشارك فيه عدة فرق رياضية من الجامعات الاردنية الاربع.

وقد دعت الجامعة كافة افراد المجتمع لحضور والمشاركة في فعاليات البرنامج الذي يقام بهذه المناسبة العطره.

١٤٠ ناخبا لبلدية معان اتجاه لانتخاب مجلس بالتزكية

معان - الراي - فرغت لجنة تسجيل الناخبين لانتخابات منطقة بلدية معان من اعداد جدول الناخبين لانتخابات المجلس البلدي.

وذكر السيد عيد العلايا نائب محافظ معان، رئيس لجنة الانتخابات ان عدد الناخبين الذين تم تسجيلهم خلال المدة المحددة لتسجيل الناخبين بلغ ٣٨ ناخبا وناخبة وان عدد الاعتراضات المقدمة للجنة التسجيل خلال فترة الاعتراضات التي استمرت اسبوعا بلغت ١٠٩ اعتراضات تم قبول ١٠٢ ورد ٧ اعتراضات وبذلك يصبح العدد النهائي للناخبين الذين لهم حق الاقتراع بعد انتهاء المراحل القانونية للتسجيل ١٤٠ ناخبا وناخبة منهم ٧٥ ناخبا.

واوضح السيد العلايا ان عدم اقبال المواطنين على تسجيل اسمائهم في جدول الناخبين يعود الى التعبير عن التزامهم بالاتفاق الضمني الذي تم التوصل اليه بين الاهالي المتضمن اختيار مجلس بلدي بالتزكية بشكل دوري بين مختلف الاطراف في المدينة.

ويذكر ان الترشيح لعضوية المجلس الجديد سيبدأ يوم ١٥، ١٦، ١٧ من تشرين ثاني المقبل والاقتراع في ٢٦ من الشهر ذاته.

مدعوون لمراجعة الدائرة القنصلية

عمان - الراي - تطلب الدائرة القنصلية بوزارة الخارجية من ذوي المواطنين هاشم عبداللطيف كعوش المقيم في المملكة العربية السعودية مراجعة الدائرة لامر هام.

خلال اجتماع برئاسة المحافظ

بحث وسائل توفير مادتي الكاز والسولار للمواطنين في الزرقاء خلال الشتاء

الزرقاء - الراي - من الياس جريس:

ترأس امس السيد عيد القطارنه محافظ الزرقاء اجتماعا بحضور السادة بدري بهاء الدين رئيس لجنة بلدية الزرقاء وابراهيم تقي الدين رئيس الغرفة التجارية ورؤساء البلديات ومندوبين عن مديرتي الشرطة والدفاع المدني واصحاب محطات بيع المحروقات وتوزيع الغاز السائل.

وتم في هذا الاجتماع افضل السبل للمحافظة على ايصال مادة الكاز والسولار للمستهلكين بعيدا عن الغش والتلاعب بالمقاييس والاسعار.

ودعا السيد القطارنه الى ضرورة التقيد بالتعليمات والمواصفات الصادرة بهذا الخصوص وضرورة حصول الباعة على تصاريح لبيع الكاز والسولار من الجهات المعنية وان تكون كل سيارة مخصصة للتوزيع مرتبطة بمحطة بيع محروقات وملتزمة معها وان تتعهد بعدم الغش او نقص الكميات والمكاييل ووضع اسم المحطة الملتزمة معها وعنوانها ورقم هاتفها على جانبي السيارة والزام السائق او الموزع باعطاء فاتورة للمستهلك بالكمية المباعة والمبلغ الذي تقضاه وان تحمل الفاتورة اسم المحطة وعنوانها واسم السائق او الموزع ورقم السيارة بموجب فاتورة مطبوعة ومرقمة بحسب الاصول.

وتقرر متابعة هذه التعليمات من قبل الجهات المعنية في مديريات التموين والمواصفات في وزارة الصناعة والشرطة والبلديات والغرفة التجارية وقسم السلامة العامة في المحافظة.

كما تم بحث موضوع الازعاج الحاصل من قبل سيارات توزيع الغاز السائل وعدم تقيد اصحاب محلات بيع اسطوانات الغاز بشروط الوقاية والسلامة العامة وتم تشكيل لجنة من قبل قسم السلامة العامة بالمحافظة والدفاع المدني والشرطة والغرفة التجارية لدراسة عملية تنظيم بيع الاسطوانات بما يكفل الحفاظ على شروط الوقاية والسلامة العامة وعدم اقلاق الراحة العامة للمواطنين.

معرض للصناعات الاردنية بالقاهرة

عمان - الراي - ذكرت مصادر مؤسسة المراكز التجارية الاردنية انها باشرت بتوزيع واستلام طلبات الاشتراك واستلام العينات لبضائع التجار والصناعيين الاردنيين الراغبين بالاشتراك في معرض الصناعات الاردنية الاول المقرر اقامته في القاهرة من الاول وحتى الثاني عشر من شهر كانون اول القادم.

وقد اعطت المؤسسة مهلة للسادة التجار والصناعيين حتى ٣٠/١٠/١٩٨٨ ومراجعة المؤسسة في مكاتبها بهذا الشأن.

اختتام برنامج تدريبي في المحاسبة لاغراض الضريبة

عمان - بترا - اختتم معهد الادارة الاردني التابع لبنك الانماء الصناعي امس البرنامج التدريبي "المحاسبة لاغراض الضريبة" الذي استمر اسبوعين وشارك فيه مسؤولون وموظفون يمثلون عددا من المصارف والشركات الاستشارية والخدمية وشركات التامين.

وتضمن البرنامج مناقشة عدد من الموضوعات التي تناولت المحاسبة والاعراف والمبادىء المحاسبية المتعارف عليها والمصطلحات المحاسبية والمالية والقوائم المحاسبية ومفهوم الضريبة واهدافها والقوانين التي تحكمها مصادر الدخل الخاضع للضريبة والمعفى منها والنفقات القابلة وغير القابلة للتنزيل ونظام اقتطاع ضريبة الدخل من الرواتب والاجور واجراءات دفع الضريبة والتشريعات الاجرائية حولها.

كما افتتح في المعهد امس اللقاء العلمي حول التخطيط الإداري الذي شارك فيه سبعة عشر مديرا ومسؤولا من مؤسسات صناعية ومالية وخدمية في الاردن ودولة الامارات العربية المتحدة والجمهورية العربية اليمنية.

وتضمن اللقاء الذي استمر اسبوعا موضوعات حول مفهوم التخطيط كوظيفة ادارية والتخطيط وادارة الوقت والموارد واساليب وتقنيات التخطيط الاداري.

الحاج حسن يستقبل وفدا من مؤسسة كندية

عمان - بترا - بحث المهندس خالد الحاج حسن وزير النقل والاتصالات مع وفد من مؤسسة كانسلت الكندية المتخصصة لدى استقباله امس الامور المتعلقة بالدراسة التي تقوم المؤسسة باعدادها بتمويل من الحكومة الكندية لتطوير مطار عمان المدني وتهيئته لتصدير المنتوجات الزراعية.

واوضح السيد الوزير اهتمام الحكومة بموضوع تصدير المنتوجات الزراعية لما في ذلك من انعكاس ومردود ايجابي على قطاع الزراعة والمزارعين ودعم الاقتصاد الوطني.

وحضر المقابلة المهندس محمود التلهوني امين عام الوزارة.

عودة المديرة العامة لمؤسسة نور الحسين من القاهرة

عمان - بترا - عادت السيده انعام المفتي المديره العامه لمؤسسة نور الحسين الى عمان امس بعد ان شاركت في مؤتمر دور المراة في التنمية في الدول العربية الذي اختتم في القاهرة يوم امس الاول ونظمه برنامج الامم المتحدة للتنمية.

واجرت المديره العامة للمؤسسة محادثات مع عدد من الشخصيات التي شاركت في المؤتمر تناولت الامور المتعلقة بالمشاريع التي تقوم بها مؤسسة نور الحسين وسبل المساهمة في تمويلها.

ويذكر ان احد المشاريع الرئيسيه التي تنفذها المؤسسة وتعود منافعه على مختلف قطاعات المراة هو مشروع البرامج التدريبيه للمراة في الادارة وتنمية المجتمع المحلي.

إسم وخبر

نائب رئيس الوزراء

استقبل السيد ذوقان الهنداوي نائب رئيس الوزراء وزير التربية والتعليم في مكتبه ظهر امس السفير البريطاني في عمان حيث جرى بحث اوجه التعاون القائمة بين البلدين وخاصة في المجالات التربوية.

وزير النقل

استقبل السيد مروان دودين وزير العمل في مكتبه امس سفير بنغلادش المعتمد لدى البلاط الملكي الهاشمي والمقيم في الرياض.

وجرى خلال المقابلة بحث اوجه التعاون الثنائي بين البلدين وخاصة في مجال العمل والعمال.

وزير الصحة

استقبل الدكتور زيد حمزة وزير الصحة رئيس الهيئة العليا للمجلس العربي للاختصاصات الطبيه في مكتب ارتباط المجلس في عمان صباح امس الدكتور عوض حسين الامين العام للمجلس العربي للاختصاصات الطبية وبحث معه الامور المتعلقة بتسيير اعمال الامانة العامة كما استعرض جدول اعمال الدورة المقبله للهيئة العليا للمجلس المتوقع عقدها في مطلع العام القادم.

العقيد عبد الحميد ارشيد

باشر العقيد عبد الحميد ارشيد مدير شرطة محافظة الزرقاء بعد ان شارك في المؤتمر الدولي لمكافحة الجريمة الذي عقد في ايطاليا مؤخرا.

عبدالعزيز الفرارجة

باشر السيد عبدالعزيز الفرارجة مدير الشؤون الادارية والمالية في وزارة الشباب عمله بعد ان شارك في ندوة حول رعاية الاحداث في ليبيا.

د. عبد الله الرفاعي

عاد الدكتور عبد الله الرفاعي اختصاصي امراض اللثة وجراحتها بالمؤسسة الطبية العلاجية من بريطانيا بعد ان اقضى دورة مدتها ستة اشهر اطلع فيها على احدث الاساليب الجديدة في امراض اللثة وجراحتها حيث سيباشر دوامه بعد ثلاثة ايام في مستشفى البشير.

د. عمر الشديفات

عاد الدكتور عمر مصلح الشديفات المدرس في جامعة مؤتة بعد ان شارك في مؤتمر اللسانيات الذي عقد في الرباط.

د. بشار ابو حسان

باشر الدكتور بشار ابو حسان رئيس مركز صحي ابو علندا عمله بعد اجازة لمدة شهر.

عبد الحليم شهاب

يغادر الى كوريا الجنوبية اليوم المهندس عبدالحليم شهاب في زيارة عمل تستغرق عدة ايام للاطلاع على احدث المعارض المتعلقه بالالكترونيات والكمبيوتر.

محمود العقرباوي

تقرر ترفيع المهندس محمود كامل العقرباوي من موظفي وزارة الخارجية، الى الدرجة الرابعة اعتبارا من تاريخ ١٦/١٠/١٩٨٨.

بنك البتراء

بنك الوطن والمواطن

يعلن بنك البتراء لعملائه الكرام ولسائر الاخوة المواطنين ان التوقيت الشتوي للدوام المسائي في فروعه سيبدأ من ٢٢/١٠/١٩٨٨ وحتى ٣٠/٤/١٩٨٩ وفي جميع ايام العمل الاسبوعي ما عدا يوم الخميس على النحو التالي:

من الساعة الثالثة والنصف وحتى الخامسة والنصف

الفرع	الموقع	الهاتف
المركز	وادي صقرة	٦٢٧٣١١
عمان	شارع امانة العاصمة	٦٣٨٣٦١
المدينة	شارع الملك الحسين	٦٢١٩٤٢
الشميساني	المركز التجاري	٦٦٥١٩٧
تلاع العلي	شارع الجاردنز	٦٠٦٢٤١
البيادر	بيادر وادي السير	٨١٤٥١٦
جبل الحسين	شارع سينما القدس	٦٢٨٧٤١
العبدلي	بناية الاسكان	٦٧٦١٨١
الهاشمي	شارع الزهراء	٨٩٦١٣٥
الجبيهة	شارع الملك الحسين	٨٤٣٤٢١
وادي صقرة	شارع وادي صقرة	٦٣٠٩٢٠
اللويبدة	مجمع السفريات	٦٤٦٩٨٠
الصويفية	المركز التجاري	٨٢٤٧٩٧
الامانة	شارع الهاشمي	٦٥٧٥٨١

من الساعة الثالثة وحتى الخامسة

الفرع	الموقع	الهاتف
جرش	وسط البلد	٥١٤٦٠
الرمثا	شارع ناصر الطلاق	٨٣٥٩٤
الكرك	شارع الجامع العمري	٥١٢٥١

من الساعة الرابعة وحتى السادسة

الفرع	الموقع	الهاتف
العقبة	شارع الحمامات التونسية	٤٢٩٦

من الساعة الثانية وحتى الرابعة

الفرع	الموقع	الهاتف
المدينة الطبية	مدينة الحسين الطبية	٨١٨٨٦٠

أخبار المحافظات والألوية

الطفيلة

- انجازات المشروعات التنموية.
- الاحتفال بيوم الطفل.

الطفيلة ـ الرأي ـ تم انجاز عدد من المشروعات التنموية في ناحية الحسا في محافظة الطفيلة خلال النصف الاول من الخطة التنموية الحالية كلفتها ٤٠٠ الف دينار وشملت تلك المشاريع انشاء مدرسة ثانوية بكلفة ٣٢٤ الف دينار وافتتاح مركز للامومة والطفولة ومختبر للاسنان وتطوير المركز الصحي في الحسا بكلفة ٢٠ الف دينار اضافة الى فتح وتعبيد عدد من الشوارع وشراء وحدات للانارة بكلفة (٥٢) الف دينار.

***

الطفيلة ـ الرأي ـ احتفل قضاء بصيرا باليوم العربي للطفل في جمعية بصيرا الخيرية بالتعاون مع صندوق الملكة علياء للعمل التطوعي والجمعية الخيرية ومكتب التنمية الاجتماعية في بصيرا.

وتم خلال الاحتفال الذي رعاه السيد عبد الكريم البحري مدير القضاء وحضره رؤساء البلديات في القضاء توزيع الجوائز على الاطفال المشاركين في الاحتفال.

اجتماع

الطفيلة ـ الرأي ـ ترأس السيد فؤاد العوران مدير التربية والتعليم الاجتماع الاول لمديري ومديرات المدارس في المحافظة استعرض خلاله عددا من الموضوعات التربوية الخاصة بالعام الدراسي الحالي.

واكد مدير التربية في الاجتماع على ضرورة التقيد بالانظمة والقوانين التربوية والحرص على نظافة البيئة العامة للمدرسة وتجميل المدارس النموذجية التي انشئت مؤخرا اضافة الى دعوته لايجاد مزيد من التفاعل بين المدرسة ومجال الاباء والامهات.

وتحدث في الاجتماع المدير الاداري والمدير الفني حول عدد من الملاحظات التربوية والصادرة عن مختلف الاقسام في المديرية.

فؤاد العوران

لمراجعة التربية

الطفيلة ـ الرأي ـ يطلب مدير التربية والتعليم من التالية اسماؤهم مراجعة المديرية بالسرعة الممكنة لتحديد مراكز عملهم وهم: عماد نعيم حسن وهشام محمد عبد الرزاق وعلي الدويزي وشكري ابو هدوان وجميلة الضمور.

كما يطلب من المعلمين والمعلمات الذين شاركوا الاندية الصيفية مراجعة المديرية لاستلام مستحقاتهم المالية.

ويطلب من التالية اسماؤهم مراجعة المديرية للغاية ذاتها وهم:ـ نبيل عثمان وسفيان صالح وعبد الله الريان والمنذر ابو لبد.

الطفيلة ـ بترا ـ بلغ مجموع الانفاق العام على المشروعات الزراعية في محافظة الطفيلة خلال النصف الأول من الخطة الخمسية الحالية ٤٢٧ الف دينار.

وذكرت مصادر مديرية الزراعة ان المشروعات شملت التوسع في زراعة الاشجار المثمرة وعمل جدران استنادية لحفظ التربة بكلفة ١١٥ الف دينار ومشروع التحريج السنوي لانتاج الغراس الحرجية بكلفة ١٧٦ الف دينار ومشروع انتاج الغراس المثمرة بكلفة ٦٦ الف دينار اضافة الى مشروع تطوير المراعي والتوسع فيها بكلفة ٦٠ الف دينار.

جرش

- مجلس صحي برما
- لجنة الرعاية الصحية

جرش ـ الرأي ـ تشكل في بلدة برما مجلس صحي برئاسة طبيب المركز الصحي السيد سمير مفيد صبحا. وعضوية كل من السادة سعيد ابراهيم العتوم مدير المدرسة ومحمد مصطفى الحتاملة ـ رئيس البلدية وناجح احمد فندي واحمد عبد الهادي وقد عقد المجلس الصحي اجتماعا تم فيه بحث كافة الامور الصحية في البلدة للعمل على تحسين الوضع الصحي.

* * *

جرش ـ الرأي ـ ذكر الدكتور محمد الهزايمة طبيب مركز صحي سوف ان لجنة الرعاية الصحية في البلدة عقدت اجتماعا لها ناقشت فيه مجمل الاوضاع الصحية في البلدة والسبل الكفيلة للمحافظة على صحة الافراد والبيئة والمجتمع.

لجنة لوائية

جرش ـ الرأي ـ عقدت لجنة التنظيم اللوائية للواء جرش برئاسة السيد راتب المجالي متصرف اللواء بحثت فيه الامور التنظيمية لكل من قرى سوف / جبة / عصفور / المشيرفة.. وقد تم اتخاذ القرارات اللازمة بشأنها.

تربية

جرش ـ الرأي ـ عقدت مديرية التربية والتعليم للواء جرش في مدرسة بنات جرش الثانوية دورة التجريب العلمي لمعلمي ومعلمات العلوم الجدد في الصفوف الابتدائية الثلاثة العليا. شارك فيها (٢٣) معلما ومعلمة. استهدفت تعريف المشاركين بالاجهزة. والادوات والمواد اللازمة لاجراء التجارب الواردة في ادلة التجارب العملية وتنمية مهاراتهم في اجراء التجارب والتوصل الى نتائج دقيقة ثم تدريبهم على العمل التعاوني من خلال تقسيمهم الى مجموعات وتعميق فهمهم للمفاهيم العلمية الواردة في المنهاج. وقد اشرف على الدورة السيدان محمد عياصرة وعلي راضي مشرفا العلوم بالمديرية ومن ناحية ثانية عقدت في مدرسة جرش المهنية الثانوية دورة اساليب تدريس العلوم لمعلمي ومعلمات العلوم الجدد وقد استهدفت الدورة التي شارك فيها (٣٠) معلما ومعلمة تعريف المشتركين باهداف تدريس العلوم وتنمية فهمهم لطبيعة العلم ثم تعريفهم بالاساليب المختلفة لتدريس العلوم وتنمية مهاراتهم في تقويم الموقف الصفي عند مشاهدة الدرس التطبيقي.

الزرقاء

- ضبط سيارات تعمل كمسالخ للدجاج

الزرقاء ـ الرأي ـ ذكر مصدر مسؤول بانه تم ضبط سيارات تحمل دجاجا ومسلخ متنقل تطوف شوارع مخيم حطين وتقوم بعمل كافة الاجراءات داخل السيارة دون مراعاة للصحة والسلامة العامة وقد اكد السيد عيد القطارنة محافظ الزرقاء بان الحكومة لن تتهاون في اتخاذ اشد الاجراءات للمخالفين بشروط الصحة والسلامة العامة واشار الى ان مثل هذه السيارات سيتم معالجتها وفق القوانين والشروط المرعية التي تكفل للمواطنين الصحة والسلامة.

اوقاف

الزرقاء ـ الرأي ـ عقد في مديرية اوقاف الزرقاء اجتماع للوعاظ تم خلال الاجتماع بحث مشكلة يوم البيئة وعمليات النصح والارشاد في المحافظة وخطب الجمعة بهذه المناسبة هذا وتم التاكيد على الخطباء والوعاظ بضرورة تناول موضوع النظافة في خطبهم وخاصة في صلاة يوم الجمعة.

بلدية

الزرقاء ـ الرأي ـ قام السيد بدري بهاء الدين رئيس لجنة بلدية الزرقاء بجولة تفقدية لعدد من الاحياء السكنية تم خلال الجولة استطلاع مسار النظافة العامة في هذه الاحياء ومدى تطبيق مديريات المناطق في البلدية للجدولة الزمنية التي قامت بها بلدية الزرقاء وتأتي هذه الجولة ضمن المتابعات الخاصة باسبوع البيئة والنظافة.

زراعة

الزرقاء ـ الرأي ـ ذكر المهندس محمد اللوزي مدير زراعة محافظة الزرقاء بانه تم عمل كافة الترتيبات الخاصة بتزويد القطاعات الرسمية والاهلية بالاشتال الحرجية والمثمرة واشار الى ان القطاعات الخاصة يمكنها تقديم الطلب بحاجتها الى الغراس من اجل ادراجها ضمن الكشوف المعدة لهذه الغاية.

اشغال

الزرقاء ـ الرأي ـ قام المهندس احمد الرزق مدير اشغال محافظة الزرقاء بجولة تفقدية شملت عددا من المواقع بالمحافظة تم خلال الجولة استطلاع مسار العمل في المشاريع التي تنفذها مديرية الاشغال والمشاريع التي تشرف عليها.

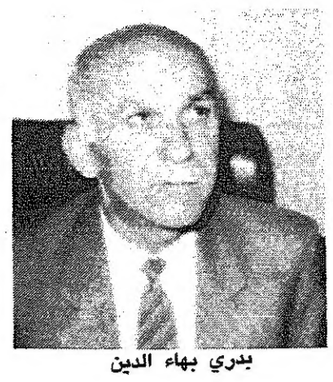

بدري بهاء الدين

تربية

الزرقاء ـ الرأي ـ التقى الدكتور مهدي الكرنز مدير التربية والتعليم بمحافظة الزرقاء بحضور عبد الكريم المومني، المدير الفني باسرة المشرفين التربويين في الاجتماع الدوري الذي عقد في قاعة المدرسة التجارية الثانوية للبنات اول امس حيث استطلع في بداية الاجتماع من المشرفين اوضاع المؤسسات التعليمية ونقل اليهم انطباعاته وانطباعات الادارة التربوية عن هذه المؤسسات.

ومن ابرز الموضوعات التي تم بحثها عقد ندوات مبرمجة للمدراء والمديرات تطرح من خلالها مشاكل المؤسسة التعليمية ويسار الى توحيد المفاهيم المشتركة حول كافة القضايا المتعلقة بالمؤسسة التعليمية وقنوات الاتصال مع الادارة التربوية هذا واشار الدكتور الكرنز في بداية حديثه الى فنية الاشراف وخصوصيته لتحسين وتطوير العملية التربوية من خلال الاشراف الشامل الذي يتناول بالمؤسسة التعليمية بكافة الجوانب، كما اشار الى أن ذلك يتطلب غرس الاتجاهات السلوكية عند الطلبة في كافة الموضوعات المتعلقة بالمؤسسة التعليمية، كما اشار الى ان هناك مواد زائدة تم تزويد المدارس الشاملة بها والحديثة والتي تم بناؤها على حساب المشاريع وهذه المواد يجب ان يعاد توزيعها لتعميم فائدتها على اكبر عدد ممكن من المدارس التجارية بعد التنظيم الجديد للهيكل التعليمي كما اشار الى الادارات الناجحة والتي لا تسبب ارباكا الى الادارة التربوية من خلال بالقدرة على حل المشاكل ذاتيا مؤكدا بان الادارة السليمة قادرة على كافة معالجة القضايا من خلال تفاعل الهيئة التدريسية مع الادارة كما اشار الى ضرورة توزيع عمل الاشراف بحيث يغطي ما قبل الساعة الثامنة وبعد الثانية في مدارس الفترتين، كما اشار الى ضرورة توثيق المشرف لملاحظاته عن المؤسسة التعليمية ومتابعة ذلك مع الادارة التربوية.

البلقاء

- د. محمود يلتقي معلمي الرياضة في المحافظة

السلط ـ الرأي ـ التقى الدكتور سعود محمود مدير التربية والتعليم لمحافظة البلقاء في قاعة مدرسة عقبة بن نافع الثانوية في السلط يوم امس معلمي التربية الرياضية في مدارس المحافظة بحضور السيد نايف الكايد رئيس قسم شؤون الطلبة في المديرية.

واكد الدكتور سعود اهمية التربية الرياضية في تحقيق الاهداف التربوية وبناء الشخصية المتوازنة للطالب، ودعا الى الاعداد المبكر والتخطيط المسبق للاشتراك في المباريات الرياضية المحلية والتي تقيمها المديرية ووزارة التربية والتعليم.

واشاد بالجهود المبذولة لتحقيق تقدم ملموس في الالعاب والنشاطات الرياضية المختلفة وخصوصا بعد ان حصلت مديرية التربية والتعليم على المرتبة الاولى في كرة الطائرة، وقال ان المديرية ستقدم الدعم والعون اللازم لتنشيط الحركة الرياضية في المحافظة واكد على اهمية الاشتراك في اختراق سباق الضاحية والمهرجانات الرياضية المختلفة.

من جهة اخرى يترأس الدكتور سعود اجتماعا صباح اليوم في قاعة مدرسة بنات السلط الثانوية لمعلمات التربية الرياضية في المحافظة لبحث عدد من الامور المتعلقة بتنشيط الحركة الرياضية في مدارس المديرية.

معدي

السلط ـ الرأي ـ فرغ مجلس بلدي معدي في الاغوار الوسطى من تنظيم حي النبارصة وحي العقيلي وادخالها في حدود البلدية.

وذكر السيد نواف الشهاب رئيس بلدية معدي ان الترتيبات تتخذ مع شركة الكهرباء الاردنية لانارة هذين الحيين بالتيار الكهربائي، وقال ان البلدية تنوي التقدم بطلب الى بنك تنمية المدن والقرى بقيمة ٦٠ الف دينار، لفتح وتعبيد عدد من الشوارع في البلدة.

الطوال الجنوبي

السلط ـ الرأي ـ ذكر السيد صالح النعيم رئيس مجلس قروي الطوال الجنوبي ان المجلس ساهم بمبلغ ٢٢٠ دينارا لبناء سور للمدرسة الثانوية في القرية كما عمل بالتعاون مع شركة الكهرباء الاردنية لانارة منطقة تل المنطح وحي المحس كما فرغ المجلس القروي من فتح وتعبيد عدد من الشوارع في القرية بكلفة ١٢٢٠٠ دينار وتركيب ست مظلات على جوانب الشوارع الرئيسية في القرية بكلفة ٧٠ دينارا للمظلة الواحدة، مشيرا الى ان المجلس قرر تركيب سبع مظلات اخرى قريبا.

تمريض

السلط ـ الرأي ـ قامت طالبات قسم التمريض في مدرسة راية بنت الحسين الثانوية للبنات بزيارة الى مركز نازك الحريري للتربية الخاصة اطلعن خلالها على اقسام المركز المختلفة والخدمات التي تقدم لطلبتها، كما قدمن الهدايا والالعاب للاطفال وذلك بمناسبة الاحتفالات بيوم الطفل العربي.

من ناحية اخرى قامت طالبات القسم التجاري في المدرسة بزيارة لمصنع الشركة العربية لصناعة الالمنيوم (ارال) خلالها على اقسام المصنع المختلفة وانتاجه، واستمعن من المسؤولين في المصنع الى شرح مفصل عن انتاج المصنع والمراحل التي يمر بها.

دير علا

- الاحتفال بذكرى المولد
- تشكيل مجلس الاباء والمعلمين

دير علا ـ الرأي ـ عقد اجتماع في قاعة مدرسة الرويمة الاعدادية للبنين حضره الاباء والمعلمون وتم بحث بعض الامور المتعلقة بسير العملية التعليمية، وتم في نهاية الاجتماع تشكيل مجلس الاباء والمعلمين على النحو التالي:

علي عبد اللطيف الغزو ـ رئيسا للمجلس، امين عبد القادر جابر ـ نائبا للرئيس، احمد توفيق القضاه ـ امينا للسر، عبد الكريم ابو الرب ـ امينا للصندوق، يحيى محمود عادي ـ عضوا، صالح ذياب تركمان، بهجت محمد الساري، يوسف محمود مصطفى، احمد محمد الرجا، محمد احمد حمدان، محمود محمد قاسم، محمود الحاج الشربجي ـ اعضاء.

دير علا ـ الرأي ـ سيقام تحت رعاية متصرف لواء دير علا السيد عبدالله ابو نوار احتفالا دينيا كبيرا في مسجد الصوالحة / دير علا بمناسبة ذكرى المولد النبوي الشريف وذلك بعد صلاة عصر يوم الاثنين الموافق ٢٤/١٠/١٩٨٨ وسيشارك في الاحتفال القطاعات الرسمية والشعبية وسيلقي عدد من الخطباء كلمات بهذه المناسبة يتحدثون فيها عن مناقب الرسول الكريم.

وضمن احتفالات المملكة بذكرى مولد الرسول الكريم تقيم جمعية سيدات وادي الاردن النسائية الخيرية محاضرة في مقر الجمعية في مثلث العارضة بعنوان مولد النبي الكريم وذلك يوم الاثنين بعد صلاة العصر الموافق ٢٤/١٠/١٩٨٨.

معان

- بحث ترتيبات الاحتفال بذكرى المولد النبوي

جمال المومني

معان ـ الرأي ـ ترأس الشيخ محمود ياسين مدير اوقاف معان اجتماعا امس لائمة ووعاظ مساجد المحافظة تم خلاله استعراض ترتيبات المديرية للاحتفال بذكرى المولد النبوي الشريف حيث تقرر خلال الاجتماع اقامة احتفالات دينية في مختلف المساجد وتخصيص خطبة يوم الجمعة القادم للحديث عن اهمية هذه الذكرى وعقد ندوات ومحاضرات دينية للحديث عن مولد الرسول العظيم واثره، في نشر الدعوة الاسلامية.

اشغال

معان ـ الرأي ـ قام المهندس عوض ابو هلالة مدير اشغال محافظة معان بزيارة امس للواء العقبة تفقد خلالها العمل في تعبيد طريق ميناء العقبة ـ الدرة بكلفة ٩٩ الف دينار.

تربية

معان ـ الرأي ـ تطلب مديرية التربية والتعليم لمحافظة معان من التالية اسماؤهم مراجعة قسم شؤون الموظفين لتحديد مراكز عملهم.

صلاح الصالح، عماد الشخشير، هاشم القواسمة، مريم ابو حيانة، اسماء كليب، منى ابو طويلة وايمان احمد.

معان ـ بترا ـ قرر السيد جمال المومني محافظ معان اعادة تشكيل مجلس قروي المنصورة لمدة ثلاث سنوات من السادة.. احمد علي سلامة رئيسا، عبدالله سالم ظاهر نائبا للرئيس، وداود محمد حسن، عبدالقادر عبدالله مقبل، محمود سليم علي، محمد ابراهيم سلمان ومحمود محمد عودة اعضاء.

طريق

معان ـ بترا ـ باشرت مديرية الاشغال في محافظة معان بتنفيذ مشروع طريق العقبة ـ الدرة بكلفة ٩٩ الف دينار.. ويشتمل على معالجة الفرشيات القديمة واضافة خلطة اسفلتية جديدة.

وذكر السيد مدير الاشغال انه تم انجاز معظم مشروعات الطرق التي خطط لها في العام الحالي موضحا انه تم استلام طريق قرين ـ المريغة بكلفة ٦٠ الف دينار وطريق الجهير ـ المنصورة بكلفة ٤٠ الف دينار.

وقال ان العمل يجري حاليا في انشاء جزر وسطية للشارع الرئيسي المار في بلدة الشوبك بكلفة ١٥ الف دينار وطريق ايل ـ الصدقة ـ الراجح بكلفة ٨٥ الف دينار ومن المتوقع انجاز العمل في مطلع كانون الأول المقبل.

من ناحية اخرى اختتمت في جمعية ربات البيوت في معان امس دورة في مجال الدفاع المدني عقدتها ادارة الدفاع المدني في معان وشاركت فيها ٣٠ متدربة من ربات البيوت تلقين على مدى خمسة ايام دروسا نظرية وتطبيقات عملية حول اعمال الدفاع المدني الخاصة بالوقاية المنزلية والاسعافات الاولية ومعالجة الحالات الطارئة في المنزل.

عجلون

- تعبيد شوارع صخرة
- بناء دار لبلدية الهاشمية

عجلون ـ الرأي ـ ذكر السيد علي الامين المومني رئيس بلدية صخرة ان البلدية طرحت عطاء لتعبيد ما مساحته ١٠٥٠٠ متر مربع من شوارع البلدة بعد ان تم رصد ما يقارب من ١٢ الف دينار لهذه الغاية.

* * *

عجلون ـ الرأي ـ يعقد في دار بلدية عنجرة قبل ظهر اليوم اجتماع للجنة الفرعية للتضامن مع السودان الشقيق برئاسة السيد ناصر زغول رئيس بلدية عنجرة لوضع الترتيبات اللازمة للمباشرة بجمع التبرعات لصالح السودان الشقيق.

اجتماع

عجلون ـ الرأي ـ ترأس الدكتور جميل بني عطا عميد كلية مجتمع عجلون اجتماعا للهيئة الادارية في الكلية تم خلاله مناقشة امور ادارية تتعلق بالدوام والعمل اليومي بالاضافة لبحث كيفية جمع التبرعات للتضامن مع السودان الشقيق.

محاضرة

عجلون ـ الرأي ـ القى الدكتور حميد ابو عبيلة محاضرة في قاعة كلية مجتمع عجلون عنوانها الاسهالات وطرق الوقاية منها حضرتها اسرة الكلية.

تربية

عجلون ـ الرأي ـ يطلب مدير التربية والتعليم للواء عجلون من الاشخاص التالية اسماؤهم مراجعة شؤون الموظفين في المديرية لتحديد مراكز عملهم وهم:ـ ختام محمود فريحات وخولة مشعل عودات، وناجي خلف مفلح ومحمد ابراهيم الشوفان.

الهاشمية

عجلون ـ الرأي ـ ذكر السيد حسن عقلة قواقنة رئيس بلدية الهاشمية انه تقرر انشاء دار للبلدية بعد الانتهاء من وضع التصاميم الفنية اللازمة.

المفرق

- سكرتير السفارة البريطانية يزور بلدية المفرق

المفرق ـ الرأي ـ قام السيد نقولا اتشمر سكرتير السفارة البريطانية في الاردن بزيارة لبلدية المفرق التقى خلالها بالسيد عبد الله بصبوص رئيس البلدية حيث عرض السيد بصبوص خلال جولة قاما بها مشاريع البلدية المنفذة والمشاريع قيد التنفيذ والمشاريع التنظيمية والعمرانية والجمالية في المدينة

كما زار المتنزه القومي المراد انشاؤه في المدينة.

وقد عرض السيد بصبوص تطلعات البلدية المستقبلية.

دورة إصدقاء شرطة

المفرق ـ الرأي ـ رعى العقيد عبد الله غرايبة مدير شرطة المفرق حفل اختتام دورة اصدقاء الشرطة بحضور السيد مصطفى شديفات مساعد مديرية التربية والتعليم لمنطقة البادية.

واشتمل برنامج الدورة والتي استمرت اسبوعين بمشاركة ٧٠ طالبة على محاضرات في مكافحة الجريمة والاسعافات الاولية والتوعية المرورية.

وستلقى محاضرات في عدد مدارس الدفاع المدني في المحافظة حول الاطفاء والارشاد والانقاذ.

صحة

المفرق ـ الرأي ـ ذكر الدكتور سليمان عفاش مدير صحة المفرق ان قسم الصحة العامة في المديرية كثف جولاته الميدانية على المرافق العامة والمؤسسات خلال الشهر الماضي حيث تم اجراء التفتيش على ٧٦٩ مؤسسة وتنفيذ ٢٣٩١ زيارة واتلاف ٢٥٦ مادة غذائية فاسدة وتوجيه ٣٢٨ انذارا و ٦ مخالفات و ٣ حالات اغلاق.

وبلغ عدد المراجعين للمراكز الصحية ٢١٠١ مراجعا ومراجعة وعدد الامراض السرية المبلغ عنها ٣٥ حالة وعدد المحولين الى عيادات الاختصاص ٣٦٥ كما تم تنفيذ ١٣٦ محاضرة و ٧٥ نشاطا مختلفا و ٢١٩ زيارة منزلية وميدانية..

وبلغ عدد المطعمين ضد الحصبة ٥٢٢ و١٩٤ كزاز و ٣٢ ثنائي و ٢٩٩٠ جرعة مختلفة من الثلاثي والشلل.

عقيد عبد الله غرايبة

شركة مناجم الفوسفات الأردنية المساهمة المحدودة

اعلان طرح مناقصة

شراء بدلات وافرهولات عمل للعاملين في المجمع الصناعي / مدينة العقبة

تعلن شركة مناجم الفوسفات الاردنية المساهمة المحدودة عن طرح المناقصة رقم ٨٨/٠٢٥١

شراء بدلات وافرهولات عمل للعاملين في المجمع الصناعي ـ مدينة العقبة

فعلى الراغبين بالمشاركة في هذه المناقصة مراجعة رئيس ديوان دائرة اللوازم بالادارة العامة للشركة في الشميساني لاستلام مواصفات وشروط المناقصة اعلاه حتى الساعة الثانية من بعد ظهر يوم السبت الموافق ٢٩/١٠/٨٨ علما بان اخر موعد لتلقي العروض العائدة للمناقصة اعلان هو الساعة الثانية عشرة من ظهر يوم الاربعاء الموافق ٢/١١/٩٨٨

واصف عازر
المدير العام

اعلان أول
صادر عن مديرية تسجيل اراضي وادي السير

مطروح للبيع بالمزاد العلني كامل الشقة رقم (١٠/١١٥٩) حوض (٩) من اراضي وادي السير والبالغة مساحتها (١٥٠م٢) وهي تتالف من ثلاث غرف نوم ومطبخ وثلاث حمامات وصالة جلوس وهي من الحجر من جميع الواجهات وهي ملك الكفيل نمر رشيد عودة ابراهيم والمؤمنة للمدين بموجب سند التامين رقم ٨٢/١٥٨ تاريخ ٦/٦/١٩٨٢ لصالح الدائن البنك الاردني ـ الكويتي بمبلغ وقدره خمسة وعشرون الف دينار من الدرجة الاولى لقاء ادانة المدين منير سعيد محمد داود سماره.

فمن له رغبة بالشراء عليه مراجعة مدير تسجيل اراضي وادي السير خلال مدة (٤٥) يوما من تاريخ نشر هذا الاعلان في الصحف المحلية.

مدير تسجيل اراضي
وادي السير
مسلم ابو سليم

فندق ريجنسي بالاس
The Regency Palace Hotel
أحلى السهرات

للحجز هاتف ٦٦...

مذكرة دعوة
محكمة الحقوق بداية عمان

رقم الدعوى ٨٨/٣١٦٣
القاضي: الياس العكشه

اسم المدعى عليه وشهرته ومحل اقامته محمد ماهر نادر عبد الجابر مجهول الاقامة.

يقتضي حضورك لمحكمة حقوق بداية عمان يوم الاثنين الواقع ٢٤/١٠/١٩٨٨. الساعة التاسعة صباحا للنظر في الدعوى التي اقامها عليك نصر الدين عبد القادر دليح وكيله المحامي عبد الوهاب عجاوي فاذا لم تحضر ولم ترسل وكيلا عنك فان الحكم الذي سيصدر في الدعوى يعتبر بمثابة الوجاهي.

فقدان رخصة سيارة

اعلن عن فقدان رخصة سيارة (شاحنة) تحمل الرقم (١٢٠٩٢) ادخال مؤقت وفقدان دفتر النقل الخاص بشركة النصر للنقل.

الرجاء ممن يعثر عليهما تسليمهما لاقرب مركز للشرطة او الاتصال بهاتف ٢٨٣٧٣٦ الرمثا وله جزيل الشكر.

الغسالة العملية
برايت ٢٠٠٠ BRIGHT 2000

- اقتصادية في استهلاك الماء والكهرباء.
- تغسل الملابس خلال ٥ دقائق.
- سهلة النقل ولا تشغل حيز.
- موثوقة لغسيل الملابس الحساسة.

متوفرة لدى المؤسسة العسكرية والمدنية بكافة فروعها وجميع محلات الادوات الكهربائية والمنزلية

برايت
BRIGHT

لمزيد من المعلومات والصيانة
مؤسسة بيرس الصناعية
وادي صقره / هاتف ٦٢٨٧١٥
مركز الصيانة / ت ٦٣٦٦٣١/٦٢٣٦٢١

دليل الرأي

الكلمات المتقاطعة

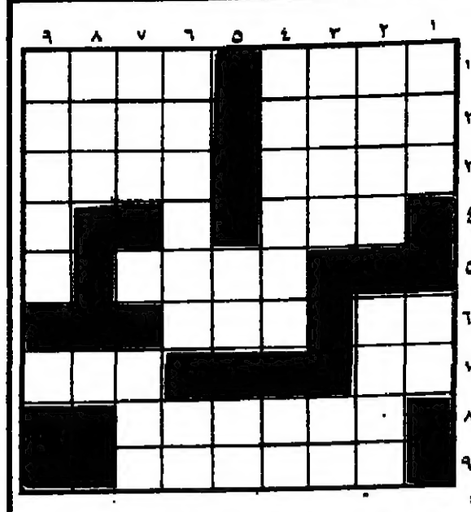

اعداد: بهاء علاونة

افقيا:
١. علم مذكر، من الفواكه ٢. في الصحراء، اتم، ٣. علم مذكر، امحو ٤. شعوب معكوس ٥. دولة اجنبية ٦. احد الوالدين، بمعنى لقب ٧. احد الوالدين معكوس + عسل، ٨ ـ من المرطبات ٩. الاسم الثاني لمطرب عربي راحل.

عموديا:
١. عكس ترح معكوس، احد الوالدين ٢. عكس خلف، عكس خلف معكوسه ٣. وقت بالاجنبية، خاصتي معكوس ٤. بمعنى زهق + من مشتقات البترول معكوس + ا + وحدة قياس ارضي ٥. في الفم معكوس، من الاوزان معكوس ٦. الدمام مبعثرة، جواب معكوس، ٧. اتاح معكوس، من المواد الطبية ٨. جسم مبعثرة ٩. امير عربي.

● حل الشبكة السابقة

افقيا:
١. غضنفر، رجب ٢. بني، ضيم ٣. ري، فضفاض ٤. انت، اقبال ٥. ن، د، ه، ع، لم ٦. قيم، عرار ٧. وهن، ا، ا، ا ٨. راح، ضوائح ٩. دريد لحام.

عموديا:
١. غبراء ٢. ورد ٣. ضنين، قهار ٣. بن، تتين + حي ٤. ذم ٥. رمضاء، افضل ٦. يلقع + حوار ٧. رضاب، ا، ا، ا، ا ٨. ضامر، مع ٩. بن، ل + اعلك.

الكلمات المتقاطعة

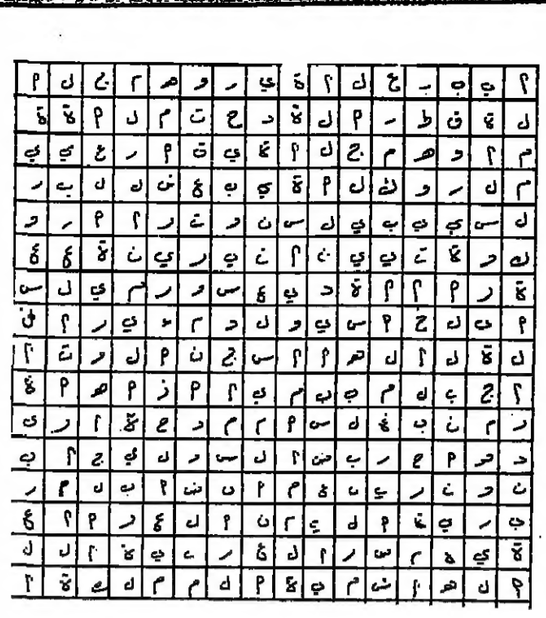

● اعداد: محمود دحبور

● عاصمة عربية يتكون اسمها من مقطع واحد و (٦) احرف

المملكة الاردنية الهاشمية، المملكة العربية السعودية، جمهورية مصر العربية، الجمهورية العربية السورية، الامارات العربية المتحدة، الجمهورية العراقية، الجمهورية اللبنانية، اليمن العربية، اليمن الشعبية، قطر، الكويت، البحرين، عمان، الجزائر، تونس، ليبيا، المغرب، السودان، موريتانية، ماجد، سعيد، سهيل، سفي، سلوى، اب، ام، غ، ض.

الطبيب المناوب

● عمـــان:
د: عبد القادر اللالا
☎ ٨٩٦٠٤٦
د: خالد معدي
☎ ٧٤٣٥٠٠
د: وليد المصري
☎ ٦٧٥٤٨٥ العيادة
☎ ٦٧٤١٣٧ المنزل
د: عصام الحوامدة
☎ ٦٢٤٨٣٠ العيادة

● مادبا.....د. غسان معايعة
● السلط.....د. زياد النسور
● دير علا.....د. علي الضيافلة
● المفرق.....د. جهاد النصرة
● الرصيفة .....د. حكمت ياسين
● الاغوار (ش).....د. بهاء الدين هاكوز
● البقعة .....د. لميس ملحم
● الكرك.....د. حامد علاوي
● اربد .....د. احمد الحايك
● شنلر.....د. شكري سعيد ابو خربية
● الرمثا.....د. راحات زعيتر
● جرش.....د. عبد الحافظ ابو الكشك

اطباء الاسنان

● عمـــان:
د: اسامة مرقة
د: شبلي عماري
● الرصيفة .....د. عبد الكريم ابو خيران
● مادبا.....د. هاشم حدادين
● اربد .....د. عاصف حجازي
● الزرقاء .....د. محمد القسوس
● المفرق.....د. علي خزاعلة

الصيدلية المناوبة

■ خلال اربع وعشرين ساعة ■

عمـــان :
ص العاصمة ..... ☎ ٦٣٧٠٥٥
ساحة امانة العاصمة
ص راس العين ..... ☎ ٧٨٦٣٣٦
اول طلوع حي نزال
ص فراس ..... ☎ ٦٦١٩١٢
جبل الحسين ـ دوار فراس
ص السلام ..... ☎ ٦٣٦٧٣٠
سقف السيل
ص برجاوي ..... ☎ ٧٨٦٣٧٠
الوحدات ـ شارع مادبا
ص نيروخ ..... ☎ ٦٢٣٦٧٢
سقف السيل
ص طارق ..... ☎ ٨٩٨٠٨٠
ماركا ـ مقابل المستشفى العسكري
ص خلف ..... ☎ ٧٧٨٦٥٣
الوحدات ـ شارع مادبا
ص الفردوس ..... ☎ ٧٨٧٣٣٦
الاشرفية ـ شارع يارطو
● إربـــد :
ص الشرع ..... ☎ ٢٧٥٨٢٥
شارع إيدون
● صـــويلح :
ص نجيب ..... ☎ ٨٤٧٦٣٢
الشارع الرئيسي
ص الجناوي ..... ☎ ٨٤٥٣٧٦
ص بشار ..... ☎ ٨٤٣٥٩٦
● الزرقـــاء :
ص خليفة ..... ☎ ٩٨٥٤١٧
الصـــارون
● الكـــرك : ..... ص الحياة + نصار
● ابو علندا : ..... ص الميدان
● العقبـــة :
ص طيبة ..... ☎ ٣١٥٠٥٠
شارع الجامع الكبير

■ حتى الثانية عشرة ■
● عمـــان :
ص يعقوب ..... ☎ ٦٤٤٩٤٥
ص الشميساني ..... ☎ ٦٧٣٦٦٠
ص المجمع ..... ☎ ٩٧٢٣٦٧
ص شوكت ..... ☎ ٦٧٧٦٦٦
ص الشخشير ..... ☎ ٦٦٩٤٩٥
ص قرطبة ..... ☎ ٧٧٢٣٧٥
ص الجبل الاخضر ..... ☎ ٧٩٥٩٢٦
ص إيـــاد ..... ☎ ٧٧٤٨٢٢
ص الحياة ..... ☎ ٦٢٤٦٣٦
ص اليرموك ..... ☎ ٦٧٥٣٣٧
ص سامر ..... ☎ ٦١٥٢١١
ص خطاب ..... ☎ ٨٩٣٤٨٥
ص بيت المقدس ..... ☎ ٧٤٣٤٣٦
ص سلامة ..... ☎ ٨٩٤٧٧٩
ص سعيدات ..... ☎ ٦٤٢٢٠٩
● الزرقـــاء :
ص السعادة ..... ☎ ٩٨٣٧٧٦
ص فلسطين ..... ☎ ٩٨٣٥٦٢
● إربـــد : ..... ص فؤاد + وهران.
● السلط ..... ص الهادي
● البقعة ..... ص السالم
● الشونة (ج) ..... ص الانوار
● المفرق..... ص اورنس
● وادي السير ..... ص زكي
● القويسمة ..... ص حفظة
● جرش ..... ص بيان
● مادبا ..... ص رائق
● الرمثا ..... ص رضوان

حظك اليوم

● الحمل: تبدو غاضبا متوترا كثير الشكوك، حاول ان تخفف من الشكوك لتتحرر منها ـ تجنب الغضب وكن صبورا عند مواجهة اي مشكلة.

● الثور: لا تكن سطحيا في امورك وتجنب السرعة وعدم التركيز ـ ابتسم لمستقبلك وتأكد من انه يحمل لك كل الامال الحلوة.

● الجوزاء: تشعر بحيوية وثقة في النفس فلا تتردد في الاقدام على تنفيذ افكارك الجديدة ـ حاول ان تحكم على الاشياء بصوت العقل.

● السرطان: كن حذرا من الصدام مع الاخرين تتاح امامك فرص ممتازة كما انها فترة ملائمة للتخطيط لمراحل مقبلة.

● الاسد: جميع المواقف تبدو واضحة تماما لك، تبدأ علاقات وتنتهي اخرى وتنال رعاية بعض الكبار ـ تقضي اسبوعا ممتعا على صعيد العمل.

● العذراء: نجاحك هذا الاسبوع او عدمه مرهون بالقرار الحكيم وعدم التسرع والتزام الامانة مع الغير ـ تجنب القرارات العشوائية.

● الميزان: مشروع تحصل من خلاله على ربح مادي وغير وتنتهي معه ازمات مالية ـ بعض التيارات تعمل في اتجاه معاكس لاتجاهك متحمس لها.

● العقرب: مشروع قمت بدراسته مؤخرا، عليك البدء فيه فيصبح الظروف ملائمة لتنفيذه وسوف يعود عليك بالربح ـ حدد حاجتك للاشياء ولا تكن مترددا.

● القوس: البدايات غير واضحة والامور غير مستقرة، واجه الموقف بكل صلابة ولا تتهاون ـ امامك فرصة في نهاية الاسبوع لزيادة دخلك.

● الجدي: اسبوع حافل بالمفاجآت على صعيد المال وقد تبرز ثمة منافسات ولكنها عابرة ـ عد بدقة خطواتك لمشروع جديد.

● الدلو: قد يكون هذا الاسبوع مرهقا ومتعبا على الصعيد الجسدي والنفسي ولكنه يمثل فاصلا هاما لهذا الاسبوع حيث تتحرك فيه عجلة اعمالك نحو النجاح.

● الحوت: تتغلب هذا الاسبوع على بعض المعوقات التي صادفتها في الاسابيع السابقة وتبدو لك الامور العملية بطيئة في نهاية الاسبوع

الصلاة

● الفجر..... ٤,٢٢
● الشروق..... ٥,٣٩
● الظهر..... ١١,٢١
● العصر..... ٢,٣٢
● المغرب..... ٥,٢
● العشاء..... ٦,١٩

الطائرات القادمة

الملكية الاردنية

العقبة	٩,٠٠
دمشق	٩,١٠
جدة	٩,١٥
الرياض	٩,٢٥
القاهرة	٩,٣٠
دبي ابوظبي	٩,٤٥
الدوحة البحرين	١٠,٠٠
كلكتا	١٠,٠٠
الظهران الكويت	١١,٤٠
لارنكا	٤,٣٠
لندن	٥,٠٠
اثينا	٥,٢٠
نيويورك فيينا	٥,٣٠
كزبلانكا تونس	٦,٠٠
بانكوك	٦,١٥
روما	٧,٤٥
طرابلس	٧,٤٥

الشركات الاخرى

القاهرة المصرية	١٢,٢٠
الكويت التونسية	١٢,٢٠
ابوظبي البحرين الخليج	١٢,٢٠
الكويت الكويتية	١,٤٠
الرياض السعودية	٣,٠٠
دبي الامارات	٥,٠٠
امستردام اسطنبول الهولندية	٦,٥٠
بغداد العراقية	٧,٠٠
فرانكفورت الالمانية	٧,٢٥
باريس الفرنسية	٧,٤٠
زيورخ لارنكا السويسرية	٨,١٠
لندن القاهرة البريطانية	١٢,٠٠
بغداد الفرنسية	١,٠٠

الطائرات المغادرة

الملكية الاردنية

العقبة	٦,٤٥
طرابلس	١٠,٣٠
روما	١٠,٤٥
اثينا	١١,١٠
العقبة باريس	١١,١٥
فرانكفورت لندن	١١,٣٠
لارنكا	١٢,٣٠
الكويت	٧,٤٠
البحرين الدوحة	٧,٤٥
ابوظبي	٨,٠٠
القاهرة	٨,١٠
جدة	٨,١٥
فيينا ميامي	٨,١٥
دبي مسقط	٨,٣٠
بانكوك	٩,١٥
سنغافورة كولالمبور	٩,٣٠

المغادرة
الشركات الاخرى

القاهرة لندن	٥,٣٠
دمشق فرانكفورت الالمانية	٦,٢٠
تونس التونسية	١,١٠
الكويت الكويتية	٢,٤٠
البحرين ابوظبي الخليج	٣,٠٠
الرياض السعودية	٤,٤٠
دبي الامارات	٦,٠٠
بغداد العراقية	٨,٠٠
صنعاء الالمانية	٨,١٥
بغداد الفرنسية	٩,٤٠
باريس الفرنسية	١٠,٣٠

الشحن المناوب

طلال	٦٤٠٠٣٩	السيد	٦٠٤٤٢٢
امين	٦٥٥٧٥٧	فلسطين	
فينيسيا	٦٤٤٥٨٤	لمية	٧٧٥٧٨٠
مصلوح	٦٢٢٣٣٠	نادي السباق	٦٥١٤٢٤
تامر	٨١٣٥٨١	بسمان	٨٩٤١٩٤
الجبل	٦٦٣٣٣٧	الامان	٨٩٦٠٥٠
النهضة	٦٦٣٠٠٣	عمّون	٨٩٥٣٦٤
عوادي ان	٦٦٣١٠٠	زين	٧٧٣٧٢٣
الشرق الاوسط	٦٠٤٦١٥	الزهراء	٧٧١٤٥٠
سماح	٨١١٨٥٧	الندوي	٧٨٦٤٥٧
فرس ـ صويلح	٨٤١٠٥٨	الشوبس	٧٨٢٩٥٤
شادي	٨٣٣٧٤٥	منور	٠٧٤٠٥٠
مرج الحمام	٧١١١٦٤	الدولية	٠٧٩١٦١٦

زيارة المستشفيات

■ المدينة الطبية ■
■ يومياً ما عدا الثلاثاء من ٣ ـ ٥ مساء. الجمعة من ١٠ ـ ١٢ ظهراً ومن ٣ ـ ٥ مساء.

■ مستشفى الجامعة ■
■ يومياً ما عدا الثلاثاء من ٣ ـ ٥ مساء. الجمعة من ١٠ ـ ١٢ ظهراً ومن ٣ ـ ٥ مساء.

■ مستشفى البشير ■
■ يومياً ما عدا الثلاثاء من ٣ ـ ٥ مساء. الجمعة من ١٠ ـ ١٢ ظهراً ومن ٣ ـ ٥ مساء.

■ المستشفى الإسلامي ■
● يومياً من ١٠ ـ ١٢ ظهراً ومن ٤ ـ ٨ مساء الجمعة من ١٠ صباحاً ـ ٨ مساء.

هواتف ضرورية

مديرية الأمن العام	٦٨٥١١١	إستعلامات المطار	٠٨/٥٣٣٠٠
عشرون خطاً تعمل على الفرز الآلي		مقسم المطار	٠٨,٥٢٠٠٠
مديرية شرطة العاصمة	٦٣٩١٤١	مدينة الحسين الطبية	٨١٣٨١٣
شرطة النجدة	١٩٢	الإسعاف الفوري	٦٣٠٣٤١
طوارىء الكهرباء	٦٢٤٨٨١	إدارة ترخيص السواقين	٨٩٢٢٨٣
بنك الدم	٧٧٨٣٠٢	مستشفى البشير	٧٧٥١١١
شرطة السير	٨٩٦٣٩٠	شكاوى مؤسسة النقل العام	٦٦٦١٨٦
شكاوى امانة العاصمة	٧٨٧١١١	ملاحظة الطوارىء في البريد	١٩٦
شكاوى المجاري	٨٩٧٤٦٧	مديرية الدفاع المدني	٦٦١١١١
شكاوى المياه	٨٩٥٤٠٧	دفاع مدينة القويسمة	٧٧٠٦٣٣
شكاوى التموين	٦٦١١٧٦	إطفائية مطار عمّان	٨٩٢٩٩١
شكاوى الفنادق	٦٠٥٨٠٠	مديرية الدفاع المدني	١٩٩
إستعلامات البريد	١٢١	حملة التعاون الاجتماعي	٦٣٤٠٠١

هواتف ضرورية للمحافظات

● إربـــد :

الدفاع المدني	٢٤٣٣٣٣	الدفاع المدني	٢٤١٠٧٠
مستشفى الأميرة بسمة	٢٧١٠٦٢	المستشفى	٢٤١١١٧
الشرطة	٢٤٤١٠١	الشرطة	٢٤١٠١٢

● الزرقـــاء :

الدفاع المدني	٩٨٤٤٤١	الدفاع المدني	٤٣١١٩٩
المستشفى الحكومي	٩٨٣٣٣٣	المستشفى الحكومي	٢١١١٧٦
الشرطة	٩٨٢١٢١	الشرطة	٣٢١٠١

● السلط :

الدفاع المدني	٥٥٤٨٠٠	الدفاع المدني	١٩٩
المستشفى الحكومي	٥٥٢٩٥٧	المستشفى	٥٤٤٠٠٨
الشرطة	٥٥٥٦٢١	الشرطة	١٩٥

● معـــان :

الدفاع المدني	٣٢١٩٩	الدفاع المدني	٣٨٦٣٨٦
المستشفى الحكومي	٣٢٢٢٢	المستشفى الحكومي	٣٥١٢٣٤
الشرطة	٣٢١٠١	الشرطة	٣٥١١٠١

● الطفيلـــة :

الدفاع المدني	٣٤١٠٧٠		
المستشفى	٣٤١١١٧		
الشرطة	٣٤١٠١٢		

● المفـــرق :

الدفاع المدني	٤٣١١٩٩		
المستشفى الحكومي	٢١١١٧٦		
الشرطة	٣٢١٠١		

● مادبـــا :

الدفاع المدني	١٩٩		
المستشفى	٥٤٤٠٠٨		
الشرطة	١٩٥		

● الكـــرك

الدفاع المدني	٣٨٦٣٨٦		
المستشفى الحكومي	٣٥١٢٣٤		
الشرطة	٣٥١١٠١		

اعلان ثان
صادر عن مدير تسجيل اراضي شرق عمان

مطروح للبيع بالمزاد العلني كامل قطعة الارض رقم (٦٣١) من حوض رقم (٥) من اراضي طبربور والبالغ مساحتها (١٣٨٣) مترا مربعا من النوع ملك وهي عبارة عن ارض خالية من البناء تقع في منطقة منحدرة والمؤمنة للدين بنك البتراء بمبلغ (٢٤٠٠٠) دينار بموجب سند التأمين رقم (١٤١٦) تاريخ ١٩٨٦/٩/٢٠م.

فمن له رغبة في الشراء عليه مراجعة مدير تسجيل اراضي شرق عمان خلال مدة (٣٠) يوما من تاريخ نشر هذا الاعلان في احدى الصحف المحلية.

مدير تسجيل اراضي
شرق عمان
واصف يوسف حجازين

اعلان طرح عطاء صادر عن مجلس قروي مرود ـ محافظة الكرك

يعلن مجلس قروي مرود عن طرح عطاء تعبيد شوارع بطريقة الفرشيات بمساحة ٧٠٠٠ م مربع فعلى المتعهدين المصنفين درجة سادسة فما فوق مراجعة سكرتير المجلس القروي لشراء نسخ العطاء مقابل عشرة دنانير غير مستردة علما بان موعد فتح العطاء الساعة الحادية عشرة من صباح يوم الاربعاء الموافق ٩٨٨/١٠/٢٦ في مبنى المجلس

ملاحظة. ١. كل عطاء غير مرفق بكفالة بنكية بقيمة ٥٪ من قيمة العطاء لا ينظر فيه بالاضافة الى صورة عن شهادة التصنيف سارية المفعول
٢. اجور الاعلانات ومهما تكررت بالصحف على من يرسو عليه العطاء

رئيس مجلس قروي مرود
محمدعبد المهدي المجالي

فقدان دفتر سندات قبض

تعلن شركة بني هاني ومشربش للتخليص عن فقدان دفتر سندات قبض والذي يحمل الارقام ١٣٣١ ولغاية ١٣٥٠.
الرجاء ممن وجده الاتصال بنا على هاتف ٦٢٥٢٨٧ وله جزيل الشكر.

افضل واسرع خدمات الشحن
من والى الاردن
برا وبحرا وجوا
لسرعة انجاز وتخليص ونقل بضائعكم
في جميع المراكز الجمركية اعتمدوا...
شركة مالترانس
للوكالات الملاحية والتخليص
هاتف ٦٦٣٩١٤/٦٦٨٦٥٦
٦٦٦٠٩٥ فاكس ٦٦٥٧٢١
تلكس ٢١٠٤٣/٢٢٠٦٦
ص ب ٩٢١١٠٥ عمان الاردن

بيت السجاد
تشكيلة رائعة من السجاد والموكيت
بالوان وأسعار مختلفة
بيت السجاد
الجبيهة - مقابل مسجد الجامعة - هاتف ٨٤٧٨٦٥ / ٨٣١٠٢٠

برامج التلفزيون

برنامج القناة الاولى

القرآن الكريم + من فيض النبوة	٣,٣٠
عرض البرامج	٣,٥٠
توم وجيري	٣,٥٥
مسعود ومحروس	٤,٣٠
بيبي فوك	٤,٤٠
انا عربي	٥,٠٥
لويل وهاردي	٥,٣٠
صور من الابن "عطفون"	٥,٣٥
موجز الانباء	٦,٠٠
العالم في اسبوع	٦,٠٥
مع الشباب	٦,٢٠
المخلوق العجيب	٦,٥٠
الصحة والحياة	٧,١٥
استراحة المساء	٧,٤٥
الاخبار العربية	٨,٠٠
مسلسل السهرة دنس دنيا ج٢	٩,٣٠
برامج الغد	٩,٣٠
الاثار والفنون الاسلامية "الحرائق"	٩,٤٠
فيلم عربي	١٠,٣٠
موجز الاخبار	١١,٠٠
مدينة العلم	١١,١٠

التلبل موعدنا + الصلاة المكي

برنامج القناة الثانية

العالم السحري لشاشة دنيا	٤,٣٠
برامج الحاضر والحضارات	٦,٠٠
شارع تاريخ	٦,٣٠
الاخبار بالفرنسية	٧,٠٠
الاخبار بالعبرية	٧,٣٠
استعراض دبل توسي	٨,٣٠
مسلسل الحساء والبحث	٩,١٠
الاخبار بالانجليزية	١٠,٠٠
فيلم السهرة	١٠,٢٠

جدول البريد الممتاز

اسم المدينة	ساعة الاغلاق د	ساعة الاغلاق س	ساعة الاقلاع د	ساعة الاقلاع س	ساعة الوصول د	ساعة الوصول س
لندن	٠٠	٩	٣٠	١٢	٤٠	١٨
فرانكفورت	٠٠	٩	٣٠	١٢	٣٠	١٦
اثينا	٠٠	٩	١٠	١٢	٥٠	١٤
امستردام	٠٠	٩	٣٠	١٢	١٠	١٠
تونس	٠٠	٩	٤٥	١١	١٠	١٣
اسطنبول	٠٠	٩	١٠	١٢	٤٨	٩
باريس	٠٠	٩	١٥	١٣	١٥	١٧
لارنكا	٠٠	٩	٣٠	١٣	٠٠	١٤
بغداد	٠٠	١٥	٣٠	١٨	٠٠	٢١
ابو ظبي	٠٠	١٧	٤٥	٢١	٠٠	١
القاهرة	٠٠	١٧	١٠	٢١	٤٠	٢١
جدة	٠٠	١٧	١٥	٢١	١٥	٢٣
طوكيو	٠٠	١٧	١٥	٢٣	٢٠	٨
جنيف	٠٠	١٧	٣٠	٨	٠٥	٨
زيورخ	٠٠	١٧	١٥	٢٢	٢٠	١٩

النداء الآلي المباشر

■ داخل الاردن ■

الزرقاء	٠٩
إربد	٠٢
معان	٠٣
العقبة	٠٣
الكرك	٠٣
جرش	٠٤
عجلون	٠٤
المفرق	٠٤
عنجرة	٠٤
الرمثا	٠٢
السلط	٠٥
الطفيلة	٠٣
مطار الملكة علياء الدولي	٠٨
مادبا	٠٨
الرصيفة	٠٩
هواتف السيارات	٠٩

■ الدول العربية ■

الجزائر	٠٠٢١٣
البحرين	٠٠٩٧٣
لبنان	٠٠٩٦١
السودان	٠٠٢٤٩
مصر	٠٠٢٠
العراق	٠٠٩٦٤
الكويت	٠٠٩٦٥
ليبيا	٠٠٢١٨
المغرب	٠٠٢١٢
عُمان	٠٠٩٦٨
قطر	٠٠٩٧٤
سوريا	٠٠٩٦٣
تونس	٠٠٢١٦
الامارات العربية المتحدة	٠٠٩٧١
اليمن العربية (ش)	٠٠٩٦٧

■ الدول الاوروبية ■

موسكو	٠٠٧٠٩٥
الدنمارك	٠٠٤٥
فنلندا	٠٠٣٥
فرنسا	٠٠٣٣
المانيا الاتحادية	٠٠٤٩
اليونان	٠٠٣٠
إيطاليا	٠٠٣٩
هولندا	٠٠٣١
النرويج	٠٠٤٧
بولندا	٠٠٤٨
رومانيا	٠٠٤٠
إسبانيا	٠٠٣٤
السويد	٠٠٤٦
تركيا	٠٠٩٠
بريطانيا	٠٠٤٤
يوغوسلافيا	٠٠٣٨
تشيكوسلوفاكيا	٠٠٤٢

يعرض اليوم على شاشة دار سينما

بترا	الكونكورد	بلاديوم	النجوم	الرينبو	الحسين	زهران	رغدان	الخيام	فرساي	فلسطين	غرناطة	الأردن
☎ ٦٧٧٤٢٠	☎ ٦٧٧٤٢٠	☎ ٦٣٤١٤٤	☎ ٦٧٥٥٧١	☎ ٦٢٥١٥٥	☎ ٦٢٢١١٧	☎ ٦٢٣١٧١	☎ ٦٢٢١٩٨	☎ ٦٢٢٩٥٠	☎ ٦٣٥٣٠٤	☎ ٦٢٢١١١	☎ ٦٣٩٠٤٢	
نادي الفتيات الجميلات H.O.T.S	وليد توفيق ـ صابرين في انا والعذاب وهواك	ترقبوا الافتتاح !!!	المراقبة بالالوان ريتشارد دريفوس اميليوا ستيفنز STAKE OUT	جان بول بلمندو في اللص الظريف HOLD UP	دار مندرا .. في مهاقيرا/بالالوان	ايام سعيده بالالوان	الفلم الهندي ١ـ ميرا درم ٢ـ جاكي شان المنتقم	١ـ جاكي شان .. في الهائل ٢ـ المرح والحب. ـ بالالوان ـ	١ـ حب في زنزانه. ٢ـ جانبلز. ٣ـ بلا رحمة. ٤ـ ماجيك كرستال. ـ بالالوان ـ	١ـ فرسان الانتقام ٢ـ جاكي شان الضبع الكاسر ٣ـ عجلات من نار ٤ـ حسناء وعمالقة	١ـ المصفي الهندي ٢ـ جاكي شان انتقام قبضة من غضب/بالالوان ٣ـ قمر الليل. ٤ـ فتيات مغامرات.	١ـ ليندا بلير "القتلة الصامتون" ٢ـ جورجينا رزق "جيفار الحب" ٣ـ الذاكرة المفقودة بالالوان
٨,٣٠ ـ ٦,٣٠ ـ ٣,٣٠ ١٠,٣٠ مساء	٨,٣٠ ـ ٦,٣٠ ـ ٣,٣٠ ١٠,٣٠ مساء		٨,٣٠ ـ ٦,٣٠ ـ ٣,٣٠ ١٠,٣٠ مساء	٨,٣٠ ـ ٦,٣٠ ـ ٣,٣٠ مساء	٥,٤٥ ـ ٣,١٥ ـ ١٢,١٥ ٨,١٥ مساء	٥,٣٠ ـ ٣ ـ ١٢ ٨ مساء	٥,٤٥ ـ ٣,١٥ ـ ١٢,١٥ ٨ مساء					

المحليات

الافق المحلي

التكيف مع الوضع الراهن

● صلاح عبد الصمد

في اللقاء الذي جرى امس، بين دولة رئيس الوزراء والصحفيين، لم يطلب الرئيس تأييد الاجراءات الاخيرة التي اتخذتها الدولة، وانما طالب بتكاتف وطني شامل، للتكيف مع حقبة ما بعد الطفرة، والعودة الى الوضع الطبيعي، الذي كان عليه البلد قبلها..

وبطبيعة الحال فان تحقيق هذه الغاية هو من صلب مهام الصحافة، لكنه لا يقتصر عليها وحدها، بل يمتد ليشمل الجهاز الحكومي ذاته، ممثلا في سلوكياته، وقد وعد دولة الرئيس، بان يبدا به، وان يتخذ التدابير المناسبة، التي تحول دون اهدار العملات الاجنبية، وذلك بالحد من استيراد السيارات والاثاث للوزارات والدوائر الحكومية، والحد من الاسفار، وغير هذا من التدابير..

وربما يفيد التعجيل بتطوير هذه السلوكيات، في تسريع عملية التكيف على الصعيد الوطني، فاقتصاد الجهاز الحكومي، في استعمال الطاقة ممثلا في تخلي كبار الموظفين عن السيارات الحكومية، التي يستقلونها الى مكاتبهم، وبيوتهم، سيكون تعبيرا عن المشاركة الايجابية في التكيف المنشود مع متطلبات الحقبة.

وغني عن التذكير، ان هذا مجرد مثال، ويمكن ان يقترن بممارسات اخرى مهمة كالتشدد في مكافحة ظاهرة الانارة النهارية، لبعض الشوارع، التي تتسبب في اهدار للطاقة..وايضا التشدد في مكافحة ظاهرة الانارة المستمرة، في بعض المكاتب الحكومية!!

ان التكيف مع الوضع الراهن مسؤولية جماعية، وربما يحتاج الى بعض الوقت والمهم ان يتعزز التعاون بين القطاعين العام والخاص لتحقيق هذه الغاية.

في اختتام ندوة تخفيض كلفة المسكن:

الامير الحسن يؤكد ضرورة ربط خطة الاسكان بالتخطيط القطاعي والاقليمي

الاسكان ليس قضية اجتهاد نظري والمطلوب التركيز على اللامركزية في التخطيط

عمان - بترا - اكد سمو الامير الحسن ولي العهد على ضرورة ربط خطة الاسكان بمفهوم التخطيط القطاعي والاقليمي وان تقوم المجالس المحلية بتوضيح احتياجاتها وتصوراتها للاسكان ضمن كل اقليم تنموي.

وقال سموه خلال ترؤسه ظهر امس الاجتماع الختامي لندوة تخفيض كلفة المسكن ان الفرضية التي تقوم عليها خطط الاسكان الحالية مبنية على التمركز الحضري القائم وتتجاهل ٧٠ بالمئة من رقعة المملكة بما يسمى بالمناطق النائية ومنها اقليم البادية الممتد داخل محافظات المملكة مشيرا الى ان هذه الفرضية تعتبر قاصرة اذا كانت للمستقبل.

واضاف انه لا يمكن باي حال من الاحوال الاستمرار في ايجاد اسكان حول مدينة الزرقاء مثلا بالامتداد غربا نحو عمان وتاكيد التمركز الحضري الموجود باضافة اسكانات جديدة بل لا بد من توسيع المنظور ببناء او زرع قرى نموذجية في مناطق اخرى تفتقر في الوقت الحاضر الى الكثافة السكانية ولكنها تتطلب التفكير المتداخل مع الراغبين في خدمة الاسكان.

وتساءل سموه عند الحديث عن انشاء المشاريع عن دور البلديات والمجالس المحلية المحيطة بالكرك فيما يتعلق باقامة مدينة الكرك الجديدة في ضوء التوجه في انشاء مستشفى الكرك خارج المدينة مؤكدا على دور تلك المجالس في توعية ذوي الدخول المحدودة لقيمة المولل.

وقال هل نستمر بجزئية العمل الحالي باقامة الاسكان هنا وهناك لتوفير السكن الوظيفي، ام نبادر من الان بوضع التصور الذي قد يوفر علينا الكلفة في البنية التحتية في الاعوام القادمة.

ودعا الوزارات الجديدة ومنها وزارة الاشغال العامة والاسكان الى تبني نظرة شمولية للتوجه الاقليمي والقطاعي لمواءمة توصيات الندوة مع المسيرة الحالية والى ايجاد شبكة متداخلة من المعلومات بين المؤسسات والجهات العاملة في قطاع الاسكان وضرورة [illegible]

دعوة الشباب للمشاركة في الخدمة العامة لتجسيد مبدأ المشاركة الذاتية والابتعاد عن التنظير

لقاءات فرق العمل المتخصصة داعيا الى عدم البخل على المجتمع في الوقت العام.

وقال سموه ان التوجه في استخدام مواد البناء المحليه يعتبر توجها لتعظيم دور المواد المنتجه محليا لما لها من اثر في تشجيع الصناعات المحليه والحد من الاستيراد في ظل الظروف الحاليه.

ودعا الى اعادة النظر في امر القوى العامله وبناء تصور جديد للاحتياجات وضرورة التاكيد على ضمير المهنة لبناء هرم جديد لا سيما وان ٣٧ بالمائه من الشباب الاردني دون سن الرابعة والعشرين في الجامعات ومعاهد التعليم مقارنة مع ٥ بالمائة في الدول الصناعية المتقدمة.

واشار في هذا الصدد الى ان كلية العلوم في جامعة العلوم التكنولوجيا اضطرت في عام واحد الى فتح ٢١٣ شعبة لاستقبال الراغبين في الدراسة اضافة الى وجود كليات الهندسة في الجامعات الاخرى واعداد ضخمة من الطلبة ذهبت للدراسة في جامعات العالم.

وحضر الجلسة المهندس شفيق الزوايده وزير الاشغال العامة والاسكان والسيد يوسف حمدان وزير الشؤون البلديه والقرويه والبيئه.

وكانت الندوه قد ناقشت محور الابحاث الاجتماعية والاقتصادية الذي تناول دور الابحاث الاجتماعية والاقتصادية في تجربة التطور الحضري اضافة الى تطوير التصميم لتخفيف الكلفه على ضوء الدراسات الاجتماعية.

اجتماعات للجان الدفاع المدني

بحث اجراءات الكشف على الجس

عمان - الزرقاء - الراي - تراس السيد محمد علي الامين محافظ العاصمة اجتماعا للجنة الدفاع المدني العام لمحافظة العاصمة حضره السادة اللواء يوسف الغرايبة مساعد مدير الامن العام مدير شرطة العاصمة وعدد من المسؤولين وتم خلاله وضع الترتيبات والاستعدادات لمواجهة فصل الشتاء [illegible] الاحتياطات المسبقة اللازمة [illegible] تقديم كشف بالاليات والمستلزمات المتوفرة لدى الجهات المعنية في القطاعين العام والخاص الى رئيس اللجنة بالسرعة الممكنة وتكليف مندوب التنمية الاجتماعية بتقديم كشف عن الموجودات المتوفرة من البطانيات والخيم واللوازم الاخرى وتامين النواقص وتحديد مراكز تواجدها والمسؤولين عنها بشكل دقيق [illegible] مستعجلة.

في حديث لرئيس غرفة تجارة الكرك:

القرالة يدعو لاتخاذ اجراءات لتنشيط الحركة التجارية

الكرك - الراي - كتب محمد الخوالدة

اوضح السيد جميل القرالة رئيس غرفة تجارة الكرك ان غرفة تجارة الكرك تأسست عام ١٩٥١ بمبادرة من تجار المحافظة انذاك حيث كان عدد اعضاء هيئتها الادارية في ذلك الوقت (٦) اعضاء بينما كان عدد منتسبيها من التجار حوالي (١٠٠) تاجر واضاف السيد القرالة في حديث "للراي" انه مع التطور الذي شهده الاردن نمت الغرفة وتنوعت الخدمات التي تقدمها لمنتسبيها وللمجتمع المحلي وللقطاع التجاري وللجهات الرسمية بهدف خدمة الحركة التجارية وتنشيطها وازالة معوقاتها وتذليل بعض الصعاب التي تعترضها وذلك بمؤازرة الجهات المختصة حيث قامت الغرفة ببناء مقر لها وقاعة اجتماعات حديثة بما يتناسب وحجم ما تقدمه الغرفة من خدمات وما تقوم به من اعمال تتعلق بخدمة القطاع التجاري والدفاع عنه وعن مصالحه لدى الجهات المعنية، وواصل رئيس غرفة تجارة الكرك حديثه فقال:

ان للغرفة طموحات مستقبلية كثيرة ستعمل الغرفة على تحقيقها في ظل الامكانات المادية المتاحة حيث تعاني الغرفة من نقص حاد في مواردها المالية قياسا بما تتحمله من اعباء والتزامات ومسؤوليات.

● وفي رد على سؤال عن الصعوبات والمعوقات التي تعاني منها الغرفة قال السيد القرالة:

ان هناك صعوبات ومعوقات كثيرة تقف امام الغرفة وفي مقدمة هذه المعوقات ان الغرف التجارية بشكل عام لا تتمتع باية صلاحيات من شانها تنظيم الحركة التجارية قطاعيا والحد من التوسع العشوائي في فتح المزيد من المحلات التجارية ذات التخصص الواحد والمتشابه كما ان الغرف لا تتمتع بصلاحيات تمكنها من استيفاء الرسوم المقررة لها بموجب انظمة الغرف التجارية وتعديلاتها السارية المفعول الامر الذي يضطرها الى اللجوء للاجراءات الادارية التي تزيد من اعباء المسؤولين وتعدد مسؤولياتهم وبالتالي ازدياد عدد المتخلفين عن تسديد اشتراكاتهم من عام لآخر، اضافة الى ان الرسوم نفسها لا تتناسب وحجم الالتزامات والاعباء المالية الكبيرة وخدمة المجتمع المحلي والاسهام في مختلف المناسبات التي تضطلع بها هذه الغرف، واشار الى ان ذلك يقف حائلا دون تحقيق الطموحات والمزيد من التطور وتحسين الخدمات التي تتطلع لها الغرف التجارية.

وحول ما تطلبه الغرفة من منتسبيها اوضح رئيس غرفة تجارة الكرك: ان الغرف التجارية التي اوجدها المشرع لتنظيم المصالح التجارية وخدمة القطاع التجاري بما يعود بالنفع على منتسبيها وتذليل الصعاب والمعوقات التي تعترض سبيل العمل التجاري والاتصال بالجهات ذات العلاقة في كل ما يهم التجارة ويتعلق بممارساتها في كافة انحاء المملكة فإن مجلس ادارة غرفة تجارة الكرك يطلب من منتسبي الغرفة التجاوب معها وعقد لقاءات بينهم في مختلف تخصصاتهم لدراسة الامور ووضع الاقتراحات التي تسهم في حل كل ما يصادفهم من صعاب للارتقاء باداء الغرفة ومستوى الخدمات التي تقدمها، كما اهاب بكافة اصحاب المهن والمحال التجارية المتخلفين عن تسديد التزاماتهم المالية المبادرة الى تسديد ما هو مطلوب منهم اذ يعود ذلك بالنفع والفائدة عليهم وعلى المجتمع المحلي.

● وعن الواقع التجاري في محافظة الكرك اشار رئيس الغرفة: ان القطاع التجاري بمحافظة الكرك يعاني من تراجع في حجم المبيعات اليومي وهبوط حاد في حركته التجارية ورد رئيس الغرفة ذلك لاسباب كثيرة من ابرزها التوسع العشوائي في فتح المحلات التجارية والمهنية حيث اصبح حجم المبيعات اليومي يتوزع على عدد كبير من المحلات.

● وفي ختام حديثه قال السيد القرالة:

ان غرفة تجارة الكرك ترى انه لا بد من اجراءات آنية ومستقبلية من اجل تنشيط الحركة التجارية والحفاظ على هذا القطاع الهام ومن هذه الاجراءات الحد من توسع المؤسستين الاستهلاكيتين المدنية والعسكرية من الاستيراد الخارجي وقصر تعاملهما بالمنتوجات المحلية وكذلك ايجاد التشريعات التي من شأنها منح الغرف التجارية بالتنسيق مع المجالس البلدية في مناطقها صلاحيات كافية لتنظيم العمل التجاري وتحديد مختلف انواع المهن في الشارع الواحد للحد من فتح محلات بمهن تزيد عن الحاجة وتكون عبئا على الآخرين.

كميات الامطار خلال ٢٤ ساعة

عمان - بترا - بلغت كميات الامطار التي هطلت في المملكة خلال ال ٢٤ ساعة الماضية وحتى الساعة الثامنة من صباح امس كما يلي مقدره بالمليمترات.

مطار عمان المدني ١ ، وسط العاصمة ٠,٢، الجامعة الاردنية ٢، صويلح ١,٣، وادي السير ٢,٧، دير علا نقاط. الضليل نقاط والمفرق ٠,٤.

أسعار العملة

النشرة اليومية لاسعار العملات الاجنبية

اعلن البنك المركزي الاردني ان اسعار شرائه وبيعه للعملات الاجنبية المبينة ادناه اليوم امس الاربعاء الموافق ١٩/١٠/٨٨ هي كما يلي:

العملة	سعر الشراء بالفلس	سعر البيع بالفلس
دولار امريكي	٤٤٢,٠	٤٤٥,٠
جنيه استرليني	٧٧٤,٩	٧٧٨,٨
مارك الماني	٢٤٤,٨	٢٤٦,٠
فرنك سويسري	٢٨٩,٦	٢٩١,٠
فرنك فرنسي	٧١,٨	٧٢,٢
ين ياباني كل مائة	٢٤٨,٤	٢٥٠,١
جلدر هولندي	٢١٦,٧	٢١٧,٨
كرون سويدي	٧١,١	٧١,٥
لير ايطالي كل مائة	٣٢,٩	٣٣,١
فرنك بلجيكي كل عشرة	١١٦,٣	١١٦,٩

سوق عمان المالي

المسح اليومي لبنك الاسكان

ارقام الهواتف ٦٢٦١٧٠ / ٦٢٦١٧١ / ٦٢٦١٧٠ / ٦٢٦١٧١

نشرة سوق عمان المالي ليوم امس الاربعاء الواقع في ١٩ / ١٠ / ١٩٨٨

اسم الشركة	عدد الاسهم المتداولة	حجم التداول بالدينار	سعر الافتتاح	أعلى سعر تنفيذ	أدنى سعر تنفيذ	سعر الاغلاق	سعر آخر طلب شراء	سعر آخر عرض بيع	القيمة الاسمية	عدد العقود
البنك الاسلامي الاردني	١٣٩٦	٢٤١٤	١,٧١٠	١,٨٠٠	١,٧٢٠	١,٨٠٠	—	١,٨٠٠	١ دينار	٤
البنك الاردني الكويتي	٢٠٠٠	٢٧٨٩	١,٤٠٠	١,٤٠٠	١,٣٨٠	١,٣٨٠	١,٣٥٠	١,٣٨٠	١ دينار	٥
بنك الاردن والخليج	٦٠٠	٧٢٦	١,٢١٠	١,٢١٠	١,٢١٠	١,٢١٠	١,١٦٠	١,٢٢٠	١ دينار	١
بنك الاسكان	٥٥٠٠	١١٠٠٠	١,٩٥٠	٢,٠٠٠	٢,٠٠٠	٢,٠٠٠	١,٦٦٠	٢,٠٠٠	١ دينار	٤
بنك الايمان العماني	٢٢١٠	٣٣٤١	١,٥٢٠	١,٥٣٠	١,٥٠٠	١,٥٠٠	١,٤٩٠	١,٥٤٠	١ دينار	٥
المؤسسة المالية العربية /الاردن	١٢٩٠٤	٢٣٤٦٢	١,٧٥٠	١,٨٠٠	١,٨٠٠	١,٨٠٠	١,٧٥٠	١,٨٠٠	١ دينار	١٦
بنك البتراء	١٣١٠٠	٢٨٧١٥	٢,١٥٠	٢,٢٠٠	٢,١١٠	٢,١٥٠	—	٢,٢٠٠	١ دينار	١٥
بيت التمويل الاردني	٣٧٥٠	٨٦٦٣	١,٥٠	١,١٥٠	١,١٠٠	١,١٥٠	١,١٠٠	—	١ دينار	٣
البنك الاهلي الاردني	٧٠٥٠	١٩١٧٦	٢,٤٠	٢,٧٥٠	٢,٧٨٠	٢,٧٨٠	٢,٦٣٠	٢,٦٨٠	١ دينار	١٢
الاردن للاستثمار والتمويل ٧٥٪	١٣٧٠٠	٢٧٢٨٠	٢,٢٢٠	٢,٢٨٠	٢,٢٠٠	٢,٢٠٠	٢,١٠٠	٢,٥٠٠	١ دينار	١٧
المال والائتمان	٧٠١٠٠	٤٠٤٦٥	٥٧٠	٦٠٠	٥٦٠	٥٦٠	٥٥٠	٥٧٠	١ دينار	٥٠
داركو للاستثمار والاسكان	١١٢٥٦٤	٦٤٠٦٥	٥٤٠	٥٩٠	٥٢٠	٥٢٠	٥٢٠	٥٤٠	١ دينار	٩٠
المحافظ الوطنية	٢٥٠٥٠	١٩٦٤٣	٧٦٠	٨١٠	٧٥٠	٧٥٠	٧٢٠	٧٦٠	١ دينار	١٨
بنك القاهرة / عمان	٢٢٥	٦٢٢٥	٢٨,٠٠٠	٢٩,٠٠٠	٢٨,٠٠٠	٢٨,٠٠٠	٢٧,٥٠٠	٢٩,٠٠٠	٥ دينار	٣
بنك الاردن	١٨٥	٢٨٢٦	١٥,٠٠٠	١٥,٣٠٠	١٥,٢٥٠	١٥,٢٥٠	١٥,٢٥٠	—	٥ دينار	٤
البنك العربي المحدود	٢٣٨٠	٣٢٩٤٤٠	١٣٠,٠٠٠	١٤٣,٠٠٠	١٣٣,٢٥٠	١٣٣,٢٥٠	١٣١,٢٥٠	١٣٣,٠٠٠	١٠ دينار	٦٦
المتحدة للتأمين	٧٠٠٠	٧٢٥٠	١,٠٥٠	١,٠٥٠	١,٠٥٠	١,٠٥٠	١,٠٤٠	١,٠٦٠	١ دينار	٣
الاردنية الفرنسية للتأمين	٧٠٠٢	٣٤٦٩٦	٤,٧٠٠	٥,١٠٠	٤,٨٠٠	٤,٨٥٠	—	٤,٩٥٠	١ دينار	٥٣
الاراضي المقدسة للتأمين	٤٠٠	٥٠٠	١,٢٧٠	١,٢٥٠	١,٢٥٠	١,٢٥٠	١,٢٧٠	—	١ دينار	١
اليرموك للتأمين واعادة التأمين	٤٢٢٧٢	٤٩٨٨٢	١,١٨٠	١,١٨٠	١,١٨٠	١,١٨٠	١,١٨٠	١,٢٠٠	١ دينار	١٠
التأمين الوطنية الاهلية	١٠٠٠	١٢٥٠	١,٢٦٠	١,٢٥٠	١,٢٥٠	١,٢٥٠	١,٢٤٠	١,٢٧٠	١ دينار	١
الكهرباء الاردنية	٢١١٥٠	٣٦٧٩٣	١,٧٠٠	١,٧٥٠	١,٧٠٠	١,٧٠٠	١,٦٦٠	١,٧٠٠	١ دينار	٢١
المقاولات والاستشارات المالية	٢٦٤٠٠	٣٩٤٥	١٤٠	١٥٠	١٤٠	١٥٠	١٤٠	١٥٠	١ دينار	١٦
دار الشعب للصحافة والنشر والتوزيع	١٤٢٠٠	٩٥٤٦	٦٨٠	٧٠٠	٦٦٠	٦٦٠	٦٤٠	٦٩٠	١ دينار	١٤
الخطوط البحرية الوطنية	٢٤٦٠٣	٢٢٩٨٠	٩٣٠	٩٥٠	٩٣٠	٩٣٠	٩١٠	٩٣٠	١ دينار	١٥
تأجير وصيانة الاليات والمعدات/تأجير ٥٠٪	٨٠٠٠	٢٠٨٠	٧٦٠	٧٦٠	٧٦٠	٧٦٠	٧٥٠	٧٧٠	١ دينار	٤
العربية لتصنيع وتجارة الورق	٦٠٠	٢١١	٣٣٠	٣٦٠	٣٥٠	٣٥٠	٣٢٠	٣٥٠	١ دينار	٢
الالبان الاردنية	٤٥٩٨٢	٥٢٧٩٥	١,٢٢٠	١,١٨٠	١,٠٨٠	١,١٠٠	١,٠٩٠	١,١٠٠	١ دينار	٦٢
العربية لصناعة الالمنيوم	٨٩٤٠٠	١٧٧٢٤٤	١,٨٨٠	٢,٠٢٠	١,٩٣٠	١,٩٤٠	١,٩٤٠	١,٩٥٠	١ دينار	٨٧
العربية لصناعة الادوية	٥٧٥٢١	١٢٦١٥٨	٢,١٤٠	٢,٢٥٠	٢,١٣٠	٢,١٦٠	٢,١٦٠	٢,١٧٠	١ دينار	٨٨
الصناعية التجارية الزراعية / الانتاج	٥٣٢٧٦	٧١٣٢٣	١,٣١٠	١,٣٨٠	١,٢٧٠	١,٢٩٠	١,٢٧٠	١,٢٩٠	١ دينار	٤٤
الوطنية لصناعة الصلب	٥٧٧٥٠	١٦٨٤٧٩	٢,٩٤٠	٣,٠٠٠	٢,٧٨٠	٢,٨٠٠	٢,٧٩٠	٢,٨٠٠	١ دينار	٦٧
دار الدواء للتنمية والاستثمار	١٨٣١٠	٣٧٠٨٠	١,٩٩٠	٢,٠٥٠	١,٩٨٠	٢,٠٠٠	١,٩٧٠	٢,٠٠٠	١ دينار	٢٣
الصناعات البتروكيماوية الوسيطة	١٦٩٤٧٠	٢٤٣٧٧٠	١,٢٩٠	١,٥٠٠	١,٣٨٠	١,٤٢٠	١,٤١٠	١,٤٢٠	١ دينار	١٥٧
مصانع الخزف الاردنية	١٢٥٠٠	١٦٢٤٠	١,٣٠٠	١,٣٤٠	١,٣٦٠	١,٣٦٠	١,٣٥٠	١,٣٧٠	١ دينار	٩
مصانع الزجاج الاردنية	٦٤٢٨٩	١١٢٧١	١,٠٠٠	١,٠١٠	١,٠٠٠	١,٠٠٠	٩٩٠	١,٠٠٠	١ دينار	٣٣
مصانع الورق والكرتون	٧٠٥٠	٢٥٥٤٥	٣,٦٥٠	٣,٧٠٠	٣,٥٠٠	٣,٥٠٠	٣,٥٠٠	٣,٦٠٠	١ دينار	٩
مناجم الفوسفات الاردنية	٢٦٧٠٠	٨٦٠١٥	٢,٩٠٠	٣,١٠٠	٣,٢٠٠	٣,٢٥٠	٣,٢٢٠	٣,٢٧٠	١ دينار	١٢
الاردنية لصناعة الانابيب	٣٤٥٠	٤٧٢٦	١,٣٧٠	١,٣٨٠	١,٣٦٠	١,٣٦٠	١,٣٢٠	١,٣٤٠	١ دينار	٥
الاردنية لصناعة الجير والطوب	٤٨٣٧٠	١٠١٥٨	١,٢١٠	١,٢١٠	١,٢١٠	١,٢١٠	١,٢٠٠	١,٢١٠	١ دينار	٢٦
الصناعات الكيماوية	٢٩٩٥٠	٥٢٣٠٥	١,٧٥٠	١,٨٠٠	١,٧٠٠	١,٧١٠	١,٧٠٠	١,٧٤٠	١ دينار	٢٧
العالمية للصناعات الكيماوية	٢٧٤٥٠	٥٠٣٩٢	١,٨٧٠	١,٨٧٠	١,٧٩٠	١,٨٠٠	١,٧٩٠	١,٨٣٠	١ دينار	٢٨
صناعات علاء الدين	٥٠٣٠٠	٦٦٢٠٠	١,٣٤٠	١,٣٥٠	١,٢٦٠	١,٢٨٠	١,٢٧٠	١,٢٨٠	١ دينار	٦٠
الصناعات والكبريت /جيمكو	٥١٠٢٤	٣٧٧٣٤	٧١٠	٧٧٠	٧٢٠	٧٢٠	٧٢٠	٧٣٠	١ دينار	٥٢
مصانع الغزل والنسيج	١٤٩٦٠٠	١٤٧٩٨٠	٩٩٠	١,٠١٠	٩٦٠	٩٨٠	٩٧٠	٩٨٠	١ دينار	١٢١
الاردنية للصناعات الخشبية /جوايكو	٢٨٨٦١	٣٧٨٤٧	١,٢١٠	١,٣٦٠	١,٢٤٠	١,٢٧٠	١,٢٦٠	—	١ دينار	٣٥
الوطنية لصناعة الكوابل والاسلاك الكهربائية	٦٧٧٥٠	٧٣٨٢٥	١,٠٧٠	١,١١٠	١,٠٦٠	١,٠٨٠	١,٠٢٠	١,٠٨٠	١ دينار	٦٦
الصناعيات الاردنية ٢٥٪	٤٠١١٢	١٠٦٢٩١	٢,٩٢٠	٣,٠٠٠	٢,٧٥٠	٢,٧٥٠	٢,٧٥٠	٢,٧٩٠	١ دينار	٧٠
مصانع الاسمنت الاردنية	١٧٢٩٣٦	٢٤١٩٦١	١,٣٨٠	١,٤٢٠	١,٣٧٠	١,٣٨٠	١,٣٦٠	١,٣٨٠	١ دينار	٩٧
الاردنية لصناعات الصوف الصخري	١٠١١٠٠	٧٩٣٣٢	٨٢٠	٨٢٠	٧٥٠	٧٦٠	٧٦٠	٧٧٠	١ دينار	٦٨
مصفاة البترول الاردنية	٦٤١٥	٥٢٥٦١	٨,٣٠	٨,٥٠٠	٨,١٧٠	٨,١٧٠	٨,١٥٠	٨,١٧٠	٥ دينار	٢٠
المجموع العام	١٨٠٩٩٠٩ سهما	٢٧٨٧٠٤٤ دينارا								١٧١١ عقدا

بلغ عدد الاسهم المتداوله في السوق الموازي : ٣٩٣٠٨ سهما

بلغ حجم التداول في السوق الموازي : ١٦٤٧٨ دينارا

سندات	القيمة الاسمية	عدد السندات المتداوله	حجم التداول بالدينار	اعلى سعر تنفيذ	ادنى سعر تنفيذ
سندات التنمية استحقاق ١٩٨٩ بفائدة ٨,٥٪	١٠ دينار	٢٥٠	٢٥٣٨	١٠,١٥٠	١٠,١٥٠
سندات التنمية استحقاق ١٩٩٠ بفائدة ٨,٥٪	١٠ دينار	٢٥٠	٢٥٦٣	١٠,٥٠	١٠,٥٠
		٥٠٠	٥١٠١		

أسعار الخضار

اسعار الخضار والفواكه وبعض المأكولات فيما عدا الخضر الموجهة الى المصنع

الصنف	عمان والزرقاء اعلى	عمان والزرقاء ادنى	اربد اعلى	اربد ادنى	السلط اعلى	السلط ادنى	الكرك اعلى	الكرك ادنى
بندورة	١٥٠	١٠٠	١٤٠	١٠٠	١٤٠	١٠٠	١٤٠	١٠٠
باذنجان عجمي	١٤٠	١٠٠	١٢٠	١٠٠	١٢٠	١٠٠	١٥٠	١٠٠
باذنجان بيتي	١٥٠	١٠٠	١٢٠	١٠٠	١٥٠	١٠٠	١٥٠	١٠٠
كوسا صغير	٢٥٠	٢٠٠	١٨٠	١٥٠	١٥٠	١٠٠	١٥٠	١٠٠
كوسا كبير	١٥٠	١٠٠	١٥٠	١٠٠	١٥٠	١٠٠	١٥٠	١٠٠
خيار - صغير	٢٠٠	١٥٠	١٢٠	١٠٠	١٨٠	١٥٠	١٨٠	١٤٠
خيار - كبير	١٥٠	١٠٠	١٥٠	١٠٠	١٥٠	١٠٠	١٥٠	١٠٠
فطر طازج	٢٢٠	١٥٠	٢٢٠	١٨٠	٢٢٠	١٥٠	٢٢٠	١٦٠
بصل ناشف ابيض	—	—	١١٠	٧٠	—	—	—	—
بصل ناشف احمر	١٥٠	١٠٠	١٢٠	١٠٠	١٥٠	١٠٠	١٥٠	١٠٠
بامية	٥٤٠	٤٨٠	٢٧٠	٢٤٠	٥٢٠	٤٨٠	٥٤٠	٤٨٠
فاصوليا طازجة	٢٢٠	٢٠٠	٢٤٠	٢٠٠	٢٥٠	٢٠٠	٢٥٠	٢٠٠
لوبيا	—	—	٢٢٠	٢٠٠	—	—	—	—
ملفوف	١٢٠	٨٠	١٢٠	٧٠	١٢٠	٨٠	١١٠	٨٠
ملوخية	١٢٠	٨٠	١٢٠	٧٠	١٢٠	٨٠	١٢٠	٨٠
زهرة	١٧٠	١٢٠	١٨٠	١٤٠	١٨٠	١٢٠	١٩٠	١٢٠
فلفل حار طازج	٢٥٠	١٨٠	٢٢٠	٢٠٠	٢٢٠	١٦٠	٢٤٠	٢٠٠
فلفل حلو	٢٥٠	١٨٠	٢٢٠	٢٠٠	٢١٠	١٨٠	٢٢٠	٢٠٠
جزر - باذنجانة	٢٢٠	١٢٠	٢٢٠	٢٠٠	١٢٠	١٢٠	١٢٠	١٠٠
ذرة	١٢٠	١٠٠	١٢٠	١٠٠	١٢٠	١٠٠	١٤٥	١٠٠
لوفة باذنجانة	٢٢٠	٢٠٠	٢٢٠	٢٠٠	٢٢٠	٢٠٠	٢٢٠	٢٠٠
سبانخ	٢٠٠	٢٠٠	١٢٠	٢٠٠	٢٠٠	٢٠٠	٢٥٠	٢٠٠
بصل اخضر	٢٠٠	١٥٠	١٨٠	١٢٠	١٥٠	١٢٠	٢٠٠	١٠٠

الصنف	عمان والزرقاء اعلى	عمان والزرقاء ادنى	اربد اعلى	اربد ادنى	السلط اعلى	السلط ادنى	الكرك اعلى	الكرك ادنى
تفاح جونا عجمي	٢٥٠	٢٠٠	٢٢٠	٢٠٠	٢٥٠	٢٠٠	١٤٠	١٠٠
تفاح جونا محلي	٢٥٠	٢٠٠	٢٢٠	٢٠٠	٢٢٠	٢٠٠	١٥٠	١٠٠
تفاح جونا شامي	٢٥٠	٢٠٠	٢٢٠	٢٠٠	٢٥٠	٢٠٠	١٥٠	١٠٠
تفاح جونا احمر	٢٢٠	٢٠٠	٢٢٠	٢٠٠	٢٢٠	٢٠٠	٢٢٠	٢٠٠
تفاح جونا سكري	٢٢٠	٢٠٠	٢٢٠	٢٠٠	٢٢٠	٢٠٠	٢٢٠	٢٠٠
تفاح جونا اخضر	٢٢٠	٢٠٠	٢٢٠	٢٠٠	٢٢٠	٢٠٠	٢٢٠	٢٠٠
تفاح ستاركنج	٢٢٠	٢٠٠	٢٢٠	٢٠٠	٢٢٠	٢٠٠	٢٢٠	٢٠٠
تفاح جونا	٢٢٠	٢٠٠	٢٢٠	٢٠٠	٢٢٠	٢٠٠	٢٢٠	٢٠٠
اجاص اجنبي	٢٢٠	٢٠٠	٢٢٠	٢٠٠	٢٢٠	٢٠٠	٢٢٠	٢٠٠
اجاص اجنبي	٢٢٠	٢٠٠	٢٢٠	٢٠٠	٢٢٠	٢٠٠	٢٢٠	٢٠٠
بيجوه اخضر	٢٢٠	٢٠٠	٢٢٠	٢٠٠	٢٢٠	٢٠٠	٢٢٠	٢٠٠
بيجوه احمر	٢٢٠	٢٠٠	٢٢٠	٢٠٠	٢٢٠	٢٠٠	٢٢٠	٢٠٠
بيتشا اجنبي	٢٢٠	٢٠٠	٢٢٠	٢٠٠	٢٢٠	٢٠٠	٢٢٠	٢٠٠
بيتشا محلي	٢٢٠	٢٠٠	٢٢٠	٢٠٠	٢٢٠	٢٠٠	٢٢٠	٢٠٠
كمثرى	٢٢٠	٢٠٠	٢٢٠	٢٠٠	٢٢٠	٢٠٠	٢٢٠	٢٠٠
عنب ابيض	٢٢٠	٢٠٠	٢٢٠	٢

INVITATION FOR RE-TENDER 236/88

THE JORDAN PORT CORPORATION IN AQABA intends to obtain equipment for the prevention of oil pollution, for the containment of spilled oil on sea water and for collecting spilled oil from the sea. Further it intends to procure one fire-fighting car.

THE EQUIPMENT COMPRISES SEVEN DIFFERENT LOTS:-

Lot 1. Non-toxic, biodegradable chemicals for easy oil/water separation 4.000.
Lot 2 Self inflatable, expanding oil boom 1.000 M.
Lot 3 Floating skimmer.
Lot 4. Floating reception facility (tank barge) with a capacity of 400 cubic metre.
Lot 5. Skimmer pontoon for oil collection capacity 35 cubic metre.
Lot 6. Safety and oil analysing sets.
Lot 7 Fire fighting car.

Purchase is financed by loan by the Federal Republic of Germany KFW to the Government of Jordan.
Tendering is hereby open to the Jordanian companies with valid professional licence and commercial certificates and to German suppliers with satisfactory experience in building or producing the subject equipment and devices. Offers for individual lots or any combination of lots are acceptable. Interested tenderers may obtain copies of tender documents from:

General Supplies Department
Salt Street - Amman
Tel. 641495 Tlx 21597 SUDEPT JO

Port and Transport Consulting Bremen
2800 Bremen-West Germany
Tel. 0421/398923, Tlx 24484027 BLG BR

Tender document will be issued free of charge upon request by original bidders. New bidders will be charged JD 50 - or DM 200.-
All offers must be accompanied by a bid bond from an acceptable bank as shown in the tender documents valid for 180 days. The closing date for submission of bid is December 3, 1988.

General Supplies Department
Director General
G. Lubbadeh

Ford

الشركة التجارية الصناعية المحدودة - فورد

وكلاء وموزعون

سيارات **فورد** الامريكية والالمانية

وآليات - تراكتورات، فورد
نيسان ديزل - قلابات - آليات،
سوزوكي - سيارات جيب وصالون،
ميتسوبيشي - روافع شوكية،

هيتاشي - غرافات،
كوهلر - مولدات كهربائية،
نيبتشهاتسو - مولدات كهربائية،
فيبروماكس - مداحل وآليات إنشائية،
تايكيوكو - آليات إنشائية،

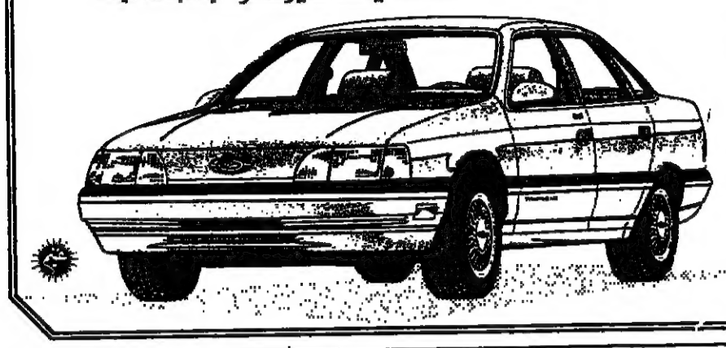

الشركة التجارية الصناعية المحدودة / فورد

عمان: صالة عرض المحطة - هاتف ٦٥١٣٩٧/٨/٩
إربد: صالة عرض إربد - شارع بغداد - هاتف ٢٤٢٤٤٦
الكرك: ٣٥٢١٤٢ - جرش: ٤٥١٣٦٨

مازلنا نعمل دائبين لإسعاد السوق الأردنية
بكل تلك الأسماء الشهيرة

بسم الله الرحمن الرحيم

اعلان

١- تعلن القيادة العامة للقوات المسلحة الاردنية - مديرية سلاح الهندسة الملكي عن حاجتها الى مواد كهربائية بموجب طلب الشراء رقم هـ ت/م/١٤٧١٣/٨٨.

فعلى المتعهدين الراغبين بالاشتراك بهذا العطاء مراجعة مديرية سلاح الهندسة الملكي - شعبة التزويد لاستلام نسخة من المواصفات والشروط مقابل دفع خمسة دنانير للنسخة الواحدة غير مستردة.

٢- يبدأ توزيع المناقصات اعتبارا من صباح يوم الاثنين الموافق ١٧/١٠/١٩٨٨ لغاية الساعة ١٢٠٠ من صباح يوم الاثنين الموافق ٢٤/١٠/١٩٨٨.

٣- تعاد المناقصات بواسطة الظرف المختوم لغاية الساعة العاشرة من صباح يوم الاربعاء الموافق ٢٦/١٠/١٩٨٨ ومرفق بها شيك تامين مصدق بقيمة ١٠٪ من قيمة الاحالة.

٤- كل مناقصة ترد بعد التاريخ والوقت المحددين اعلاه وغير مرفق بها التامين تهمل ولا ينظر بها.

جمعية بيت دجن الخيرية
دعوة الهيئة العامة للاجتماع

نظرا لعدم اكتمال النصاب القانوني لاجتماع الهيئة العامة بتاريخ ٧/١٠/١٩٨٨ يوم الجمعة فقد قررت الهيئة الادارية دعوة الهيئة العامة للاجتماع يوم الجمعة الموافق ٢١/١٠/١٩٨٨ الساعة الرابعة بعد الظهر في مقر الجمعية الكائن/ دوار فراس عمارة شنك الطابق الثالث، يرجى الحضور وعدم التخلف للاهمية.

الهيئة الادارية

فقدان جواز سفر اردني

اعلن انا اياد محمد علي الغول عن فقدان جواز سفري الاردني بدائرة السير - ماركا الشمالية، الجواز يحمل الرقم ب ٨٣٦٦٤٢ وصادر من الكويت بتاريخ ٦/٥/١٩٨٨ راجيا ممن وجده الاتصال ☎ ٧٤٢٩٥٥ مركز الناصر لتعليم السواقة او تسليمه لاقرب مركز للشرطة وله جزيل الشكر.

اياد محمد علي الغول

مطلوب شراء شقة طابق ارضي أو أول

مطلوب للشراء شقة طابق ارضي او دور اول على ان تتكون الشقة من ثلاث غرف نوم وصالون وسفرة وصالة ومطبخ واسع ويفضل ثلاثة حمامات تتراوح المساحة مابين ١٧٥ - ٢٠٠م٢ وان يكون البناء بحالة جيدة جدا والسعر لا يزيد عن ٢٠ الف دينار الموقع غرب عمان وان تكون لها حديقة للشقة الارضية للاتصال ت ٨٩٣٦٠٠ ام عيسى بواسطة منزل السيد محمد الضميري من الساعة ٩ - ١٢ ومن ٣ - ٥ مساء.

شقة سفلى مفروشة للايجار

للايجار شقة مفروشة مكونة من ٣ غرف نوم و٣ حمامات وصالة وصالون وغرفة معيشة وفرندة وتدفئة مستقلة. الموقع مقابل الجامعة الاردنية خلف نيفين للمراجعة هاتف ٦٨٠٨٥٢
ملاحظة. تصلح سكن للطلبة.

شقتان للايجار

صويلح - طريق المدينة الطبية - قرب مطعم الباشا - كل شقة مكونة من غرفتي نوم، غرفة جلوس وصالة وصالون و ٢ فرندة مع حمامين ومطبخ - يوجد لكل شقة تدفئة مركزية مستقلة مع حديقة. الايجار السنوي ١١٠٠ دينار.
المراجعة: مع صاحب الشان في نفس الموقع في جميع الاوقات.

شقة للايجار

معروض للايجار شقة في جبل اللويبدة قرب كلية تراسانطة مؤلفة من غرفة نوم واحدة وصالة واسعة ومطبخ وحمام ومزودة بهاتف وتدفئة مركزية.
للمراجعة يرجى الاتصال بهاتف ٦٢٢٠٣٣.

مركز دار الفن
لتعليم الشباب والشابات
الكوافير - التجميل - الموسيقى
بإشراف أساتذة متخصصين
- الشهادات معترف بها من وزارة التربية والتعليم
- الدوام من ١٠ صباحا - ٦ مساء
عمان / شارع الملك الحسين - مقابل مستشفى الزهراء - الهرم

"اعـــلان"
للمرة الثالثة

تعلن الكلية الفندقية عن طرح عطاء لشراء ضواغط عدد اربعة لمكيفات الهواء في الفندق بقدرة ١١,٦٠٠ - ١٢,٠٠٠ BTU طن تبريد فريون (٢٢) R ٢٢٠ فولت ٥٠ هيتز مع رن كباستوري (كباستور حركة) ٢٢ فعلى من يرغب بالدخول في هذا العطاء مراجعة الكلية اثناء الدوام الرسمي خلال اسبوع من تاريخه.
ملاحظة: اجور الاعلان على من يرسو عليه العطاء.

ROYAL JORDANIAN الملكية الاردنية

تعلن الملكية الاردنية عن اعادة طرح العطاء رقم ٨٥/٨٨ المتعلق بتعهد تنظيف مكاتب الملكية الكائنة بمجمع بنك الاسكان ولمدة عام كامل وطبقا للشروط والمواصفات المعدة من قبل الملكية الاردنية مقابل عشرة دنانير غير مستردة ثمنا لنسخة العطاء (للمشتركين للمرة الاولى فقط)
على الراغبين بالاشتراك بالعطاء المذكور من ذوي الاختصاص، مراجعة مكتب سكرتير لجنة العطاءات الكائن في الطابق الحادي عشر بمجمع بنك الاسكان، على ان يبرز المشتركون صورة عن رخصة مهن سارية المفعول وان يرفقوا بعروضهم كفالة بنكية او شيك مصدق بنسبة ١٠ من قيمة العطاء ولن ينظر بالعروض التي لم تعزز بهذا التامين
اخر موعد لقبول العروض الساعة العاشرة من صباح الثلاثاء الموافق ٢٥/١٠/١٩٨٨.

سكرتير لجنة العطاءات

اعـــلان

يعلن لاطلاع العموم في منطقة بلدية الطفيلة بان لجنة تسجيل الناخبين لمنطقة بلدية الطفيلة قد فرغت من اعداد وتنقيح جداول الناخبين واصبحت مشكلها النهائي بعد ان مرت في جميع مراحلها القانونية حيث بلغ عدد الناخبين من ذكور واناث (٧٣٣٧) منهم ذكور (٣٨٩٠) واناث (٣٤٣٧) ثم تحديد ايام الاثنين والثلاثاء والاربعاء الموافق ٧، ٨، ٩/١١/١٩٨٨ موعدا للترشيح ويوم الثلاثاء الموافق ١٥/١١/٩٨٨ موعدا للاقتراع

المتصرف
نايف المجادات
مساعد محافظ الطفيلة
رئيس الانتخابات لمنطقة بلدية الطفيلة

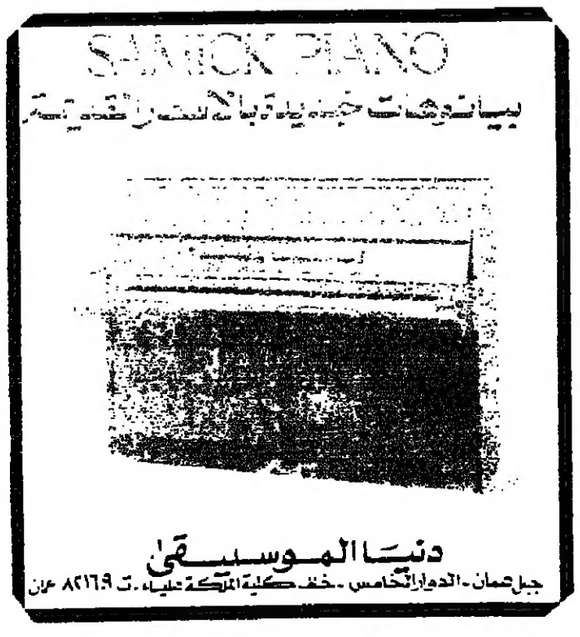

اعلان ثالث صادر عن مديرية تسجيل اراضي مادبا

مطروح للبيع بالمزاد العلني كامل القطعة رقم ٨٦ من الحوض رقم ٨ حي الرواحنة رقم ١ من اراضي ذيبان، والبالغ مساحتها ٤٧٦ متر مربع وهي من نوع الملك وخالية من البناء والمسجلة باسم المدين جميل داوود مسلم الرواحنة والموضوعة تامينا للدين بموجب سند الدين رقم ١١٨ تاريخ ٣٠/٧/٩٨٤ لصالح بنك الاردن مادبا بمبلغ الفي دينار فمن له رغبة بالشراء عليه مراجعة مدير تسجيل اراضي مادبا خلال مدة ١٥ يوما من تاريخ نشر هذا الاعلان في احدى الصحف المحلية

عودة ابو جودة
مدير تسجيل اراضي مادبا

اعلان للمرة الثالثة

تعلن بلدية سوف عن حاجتها لشراء قلاب سعة (٦) امتار يعمل على الديزل.
فعلى الراغبين دخول العطاء الحضور الى دار البلدية اثناء ساعات الدوام الرسمي لشراء نسخ العطاء مقابل عشرة دنانير لكل نسخة غير مستردة واخر موعد لتقديم العروض هو يوم الاثنين الموافق ٢٤/١٠/١٩٨٨م الساعة الحادية عشرة مع تقديم كفالة بقيمة (٥٪) من قيمة العطاء.

رئيس بلدية سوف
احمد علي قوقزه

بيت للايجار

بيت مستقل في ام السماق الشمالي مكون من ثلاث غرف نوم وثلاثة حمامات وصالون وصالة وتوابعه بالاضافة الى الحديقة مع تدفئة مركزية - للمراجعة مع تلفون ٦٠٤٣٣٤ بعد الساعة الثانية ظهرا.

اعـــلان

تعلن امانة عمان عن رغبتها في تاجير محلات سوق الخضار في الهاشمي الجنوبي العائدة ملكيتها للامانة لاي مهنة يرغبها المواطن باستثناء المهن المزعجة وحسب المخطط المرفق.

رقم المحل	بدل الايجار السنوي المقرر بالدينار
٢	٥٠٠
٣	٥٠٠
٤	٥٠٠
٥	٤٠٠
٧	٣٠٠
٨	٣٠٠
١٠	٤٠٠
١١	٥٠٠
١٢	٥٠٠
١٣	٤٠٠
١٤	٣٠٠
١٥	٣٠٠
١٨	٤٠٠

فعلى الراغبين بالاستئجار مراجعة دائرة الاستملاك والاملاك بامانة عمان الكبرى خلال مدة (١٤) اربعة عشر يوما.

إعلان
مدرسة الطليعة الابتدائية

تعلن عن حاجتها الى معلمة لغة انجليزية لمعرفة الشروط وتحديد موعد للمقابلة يرجى الاتصال على هاتف ٦٣٧٩٨٣ من الساعة التاسعة وحتى الواحدة ظهرا.
لطفا: يرجى عدم الحضور بدون تحديد موعد.

الادارة

مطلوب حلاق درجة أولى

مطلوب حلاق درجة اولى له خبرة جيدة بالقصات الحديثة (اولاد وبنات).
المراجعة ☎ ٨٢١٣٧٦ ما بين الساعة الثانية والنصف حتى الخامسة بعد الظهر.

مطلوب عامل بوفيه

ليقوم باعمال البوفيه وتنظيف المكتب وان يكون اردني الجنسية وغير مطلوب لخدمة العلم وان لا يزيد عمره عن ٢٠ عاما. للمراجعة ت ٦٦٥٦١٧

للايجار

طابق ارضي مساحته ٥٢٠ متر مربع بدون تقطيع في وادي الحجر شارع الحسبة يصلح معارض سيارات او معارض مفروشات او جمعية خيرية او مؤسسة استهلاكية الكهرباء ٣ فاز المراجعة مع تلفون الرصيفة ٩٥٠٨٠٣ او تلفون المشيرفة ٨٨٣٧١٠

مطلوب سيارة

مطلوب شراء سيارة بيجو ستيشن ٧ ركاب خصوصي ٥٠٤ او ٥٠٥ موديل ٨٣ او ٨٤ بسعر مناسب للاتصال هاتف ٨٨٥٧٠٨ ابو اشرف.

مطلوب مهندس
مدني

مؤسسة تعهدات بالزرقاء بحاجة الى مهندس مدني بخبرة لا تقل عن ثلاث سنوات على ان يكون من سكان الزرقاء-وترسل الطلبات مزودة بصور غير مستردة عن الشهادات العلمية والخبرة مع ذكر العنوان ورقم الهاتف الى ص. ب ١٠٤٥ - الزرقاء - اخر موعد لقبول الطلبات يوم ٢٨/١٠/١٩٨٨

شقة للايجار في بيادر وادي السير

طابق اول - مؤلفة من غرفتي نوم وحمامين وصالون واسع مع تدفئة مستقلة.
الاجرة السنوية (١٢٠٠) دينار. يمكن الدفع على قسطين.
المراجعة: تليفون (٨١٢٧١٥) العنوان: بيادر وادي السير - اول شارع على اليمين - بعد البنك الاهلي الاردني - ابو سلطان ولمدة ثلاثة ايام

محكمة حقوق بداية عمان
رقم الدعوى: ٨٨/٣٠٦٣
القاضي: الياس العكشة

اسم المدعى عليه وشهرته ومحل اقامته: رزق محمود احمد مسعود - مجهول محل الاقامة حاليا واخر عنوان له عمان - شارع فيصل - بجانب فندق القاهرة.
يقتضي حضورك لمحكمة بداية حقوق عمان يوم الاحد الواقع في ٣٠/١٠/١٩٨٨ الساعة التاسعة صباحا للنظر في الدعوى التي اقامها عليك احمد محمود مسعود حمدان بواسطة وكيله المحامي مصطفى العضايلة.

محكمة حقوق الزرقاء
مذكرة دعوة
رقم الدعوى: ٨٨/٦٦٨
القاضي: ناصر التل

اسم المدعى عليه وشهرته ومحل اقامته: نادي الخدمة الرياضية - الزرقاء - شارع الملك عبدالله - ومجهول محل الاقامة.

يقتضي حضورك لمحكمة حقوق الزرقاء يوم الخميس الواقع ٢٧/١٠/٨٨ الساعة التاسعة صباحا للنظر في الدعوى التي اقامها عليك حامد عبدالله المومني.

"عطـــــاء"
للمرة الثالثة

تعلن الكلية الفندقية عن طرح عطاء لشراء وتركيب وحدات تكثيف عدد اثنان بقدرة ١½ طن تبريد للكلية على من يرغب بالدخول في هذا العطاء مراجعة قسم اللوازم خلال ساعات الدوام الرسمي للاطلاع على شروط العطاء خلال عشرة ايام من تاريخه.
اجور الاعلان على من يرسو عليه العطاء.

بسم الله الرحمن الرحيم

اعـــلان

١ - تعلن القيادة العامة للقوات المسلحة الاردنية/سلاح الجو الملكي الاردني عن طرح عطاء رقم س ج/ش ل/ اثاث/١٩/٨٨ وهي ثلاجات كهربائية وخزائن حديدية للملابس
٢ - على الراغبين بالاشتراك مراجعة رئيس لجنة الشراء بقيادة سلاح الجو الملكي الاردني للحصول على المناقصة
٣ - اخر موعد لقبول المناقصات الساعة العاشرة يوم الخميس الموافق ٢٧/١٠/١٩٨٨.

اعلان صادر عن مديرية التربية والتعليم للواء القصر

تعلن مديرية التربية والتعليم للواء القصر عن طرح العطاء رقم ١٥/٨٨ والخاص بانشاء ملعب لمدرسة ذكور القصر الثانوية، فعلى المتعهدين المصنفين والراغبين بدخول العطاء مراجعة قسم الابنية المدرسية لاستلام نسخ العطاء مقابل دينارين ونصف للنسخة الواحده علما بان اخر موعد لبيع النسخ هو يوم الاثنين الموافق ٢٤/١٠/١٩٨٨.
اخر موعد لاستلام العروض هو الساعة العاشرة من صباح يوم الثلاثاء الموافق ٢٥/١٠/١٩٨٨، يرفق مع العطاء شك تامين مصدق بقيمة ٥٪ اجور الاعلان على من يرسو عليه العطاء.

مدير التربية والتعليم
في لواء القصر
احمد الشوبكي

مدرسة السالزيان
يوحنا بوسكو

جمعية السالزيان، مدرسة السالزيان الصناعية، تدعو جميع طلابها الذين درسوا في معاهدها الى مشاركتهم الاحتفال الكبير الذي سيقام بمناسبة الذكرى المئوية الأولى لوفاة القديس يوحنا بوسكو مؤسس وشفيع الجمعية السالزيانية، يقام الاحتفال الكبير في كنيسة سيدة البشارة اللاتين/ جبل اللويبدة/ عمان، يوم الجمعة ٢١/١٠/١٩٨٨ الساعة الثالثة بعد الظهر.
ملاحظة .. جميع الخريجين مدعوون وعائلاتهم لحضور هذا الاحتفال.

المحليات

ارشادات مؤسسة التسويق الزراعي حول استعمالات وسائط النقل المبردة للخضار والفواكه الطازجة

عمان - الراي - اصدرت مؤسسة التسويق الزراعي امس مجموعة من الارشادات الفنية حول استعمالات وسائط النقل المبرد للخضار والفواكه الطازجة.

وذكر الدكتور فهد العزب مدير عام المؤسسة ورئيسها ان الارشادات تهدف الى تحسين كفاءة النقل المبرد وهو ما ينعكس ايجابا على مستوى جودة صادراتنا وتدعيم موقفها التنافسي في الاسواق الخارجية.

كما يضمن تعزيز فرص زيادة هذه الصادرات.

وقال ان هذه هي المرة الاولى التي يصدر فيها ارشادات بخصوص النقل المبرد حيث قامت المؤسسة بتوزيعها على اصحاب العلاقة، وهي خطوة اولى تمهيدا لقرار تنظيمي تصدره المؤسسة لهذه الغاية.

وقد جاء في الارشادات ما يلي:-

قبل التحميل: يجب تنظيف الشاحنة من المخلفات المتبقية من شحنات سابقة (كالشار المعطوبة، بقايا العبوات المتكسرة، اوراق التغليف..الخ).

- اذا كانت هذه المخلفات متعفنة وتنبعث منها رائحة العفن واذا كانت الجدران والسقف والارضية للشاحنة مكسوة بالعفن والنموات الفطرية فيجب غسل صندوق الشاحنة من الداخل بالماء والمطهرات.

- يجب ازالة اي عوائق في المجاري الارضية الخاصة لجريان الهواء البارد، وخاصة العصي الخشبية التي تستعمل في دعم السقفات.

- يجب تهوية الشاحنة اذا كانت تنبعث منها روائح من منتجات ذات روائح نفاذه وقوية. تم شحنها سابقا مثل الشمام، البطاطا، التفاح، الحمضيات والبصل.. الخ.

ويتم ازالة الروائح بضخ الهواء النقي الى داخل الشاحنة وتحريك الهواء في دورة (دخول وخروج) حتى ازالة الرائحة، او يمكن استخدام فلاتر الكربون المنشطة اما مع الحمولة او بعد التفريغ.

- التأكد من صلاحية الحلوق المطاطية (الكاسكيتات) للابواب او اي فتحات اخرى، لان اي عطب بها يسبب نفاذ الهواء الخارجي الساخن الى داخل الشاحنة بشكل مؤثر وكبير وخاصة عند السير في الطرق الخارجية وعلى سرعات عالية، مما يزيد الحمولة على جهاز التبريد وبالتالي فقدانه لفعاليته اما جزئيا او كليا.

- صيانة العوارض الخشبية او المطاطية المثبتة على الجدران الداخلية والتي تضمن دوران الهواء البارد بشكل متناسق وفعال.

- يجب اجراء فحص شامل للاجهزة ومستويات الزيت والتمديدات الكهربائية والمؤشرات واجهزة التبريد المختلفة وذلك للتأكد من صلاحيتها قبل الشحن.

- تشغيل جهاز التبريد قبل التحميل والابواب مغلقة لتبريد الصندوق وذلك لمدة نصف ساعة الى ساعة كاملة لتخفيض درجة الحرارة الداخلية لصندوق الشاحنة ما امكن ذلك. ثم يوقف التبريد بعد ذلك الا اذا كان التحميل يتم من مستودع مبرد وبطريقة (الباب في الباب).

- تشغيل جهاز ازالة الجليد حتى يتوقف اتوماتيكيا، وبعد نصف ساعة من التحميل يدار ثانية ليتوقف اتوماتيكيا وخاصة اذا كانت درجة الحرارة اقل من ٥م°.

- يجب ان تراع في العبوات الشروط والمقاسات الخاصة بها والصادرة في الجريدة الرسمية تحت قرار رقم (١) لعام ١٩٨٨ قرار تنظيم انتاج وتداول عبوات الخضار والفواكه الطازجة الصادر بموجب الفقرة (أ) من المادة (٧) من قانون مؤسسة التسويق الزراعي رقم (١٥) لسنة ١٩٨٧.

- يجب اتباع تعليمات قرار رقم (١) لعام ١٩٨٧ الصادر عن مؤسسة التسويق الزراعي (قرار تنظيم وتعبئة الخضار والفواكه الطازجة) كذلك يجب مراعاة التقيد بمواصفات البلدان المستوردة.

عند التحميل: تجنب التعامل بخشونة مع المنتجات سريعة التلف كالخضار والفواكه وخاصة خلال التحميل والتستيف والتنزيل، لان الاضرار التي تنجم عن هذه الخشونة في التعامل ستؤدي الى تلف الثمار وبالتالي الخسارة المادية المحققة.

- يجب ان تترك مسافة بين السقف واعلى ستقة لضمان فعالية عمل القناة الموزعة للهواء البارد العلوية وكذلك فإن التكديس الى ارتفاعات عالية يسبب الاصابة باضرار التجمد والبرودة للكثير من الخضار والفواكه.

- ترك فراغات متساوية ومتناسقة بين العبوات وذلك لعدم تعريمها، وتعبئتها للحواف المقررة لذلك بشكل يسمح للهواء بتخلل الفراغات بين العبوات بسرعة وبسهولة.

- التقليل ما امكن من استعمال عبوات متفاوتة الحجم في الشحنة الواحدة، حيث يمكن ان يتسبب ذلك في عدم ثبات العبوات وبالتالي التسبب باضرار مادية.

- دعم الحمولة من الخلف (عند الابواب) بعوارض شبكية خشبية او حديدية مع مراعاة عدم اغلاق مجرى الهواء البارد.

- تجنب الضغط على العبوات واستخدام القوة عند اغلاق الابواب.

خلال النقل: تجنب خلط الخضار والفواكه المختلفة في شحنة واحدة ما لم يتوافق ذلك مع متطلبات هذه المنتوجات من درجات الحرارة المتقاربة، وتشابهها في الحساسية او انتاج غاز الايثلين والروائح (جدول رقم ١) ولا يجوز مطلقا خلط المنتجات المتقاربة في متطلباتها لدرجات الحرارة او التي تطلق الروائح مع تلك التي تمتصها كذلك فان خلط المواد الحساسة لغاز الايثلين مع تلك التي تنتجها يسارع في عملية انضاجها ويسبب لها الطراوة وبالتالي التلف السريع.

درجة الحرارة (صفر - ٢) مشمش، خوخ، برقوق، بلح، تين، عنب (غير معامل بثاني اكسيد الكربون).

(صفر - ٢) جزر، فجل، لفت، خس، سبانخ، بقدونس، زره، فول اخضر، ملفوف، دوالي.

(صفر - ٢) ثوم، وبصل جاف.

(٥ - ٨) برتقال، رمان، مندلينا.

(٧ - ١٠) بطاطا، فاصوليا، لوبيا، خيار، كوسا، قرع.

(١٠ - ١٢) بندورة حمراء، شمام، جوافه

(١٠ - ١٢) فلفل، باميا، بطيخ، باذنجان.

(١٢ - ١٤) مون، جريب فروت، ليمون وبندورة خضراء.

- يجب مراقبة مؤشرات اجهزة التبريد كل اربع ساعات على ابعد تقدير للتأكد من ان عملية التبريد تسير بالشكل المطلوب، كذلك ينصح باستخدام ترمومترات يدوية (ميزان حراره) للتأكد من صحة عمل الثرموستات.

يجب ان لا يتعدى الفرق في درجات الحرارة بين الثرموستات والترمومتر ٢م°، واذا ارتفعت عن هذا الحد فيجب البحث عن السبب وعلاجه بالسرعة الممكنة.

- كذلك يجب التأكد من انه لا يوجد اي تسرب في سائل التبريد ويمكن الاستدلال عليه اذا كان خزان السائل فارغا او وجود فقاعات تظهر من الزجاجة على خزان الوقود.

- اذا كان الفرق في درجات الحرارة بين الثرموستات والترمومتر تزيد عن ٥م° وكان التجاد ليس السبب في ذلك فيجب ايقاف دورة التبريد فورا والبحث عن السبب وعلاجه بالسرعة الممكنة.

- ينصح بتزويد الشاحنات بجهاز تسجيل درجات الحرارة غرافيكيا، ليتم تسجيل درجات الحرارة طوال مدة الرحلة.

- يجب ان لا يتم ايقاف عملية التبريد عندما تكون الشاحنة محملة بالخضار والفواكه في اي حال من الاحوال.

ان هذه الارشادات والتعليمات اذا ما اتبعت بطريقة صحيحة فانها تكفل لك وصول انتاجك الى المستورد وهو لا يزال على جودته العالي، وبذلك يتم تسويقه بسرعة وبأسعار جيدة تكفل لك الربح المضمون دائما.

عودة نقيب الاسنان من مؤتمر طب الاسنان العالمي بواشنطن

عمان - الراي - عاد الى عمان الدكتور اسحق الخيري نقيب اطباء الاسنان بعد أن تراس وفد نقابة اطباء الاسكان الى اجتماعات مؤتمر طب الاسنان العالمي الذي عقد في واشنطن من ٨ - ١٤/١٠/١٩٨٨.

وذكر الدكتور الخيري ان اجتماعات المؤتمر تركزت على طب اسنان الاطفال وتقديم خدمات افضل لمرضى طب الاسنان ومواضيع جديدة عن الايدز.

واضاف انه تم خلال الزيارة عقد عدة لقاءات ادارية لممثلي النقابات العالمية لدراسة اوضاع مهنة طب الاسنان، وسبل تقديم الخدمات الافضل لمرضى الاسنان.

وانسحب الوفد الأردني من حفل الافتتاح وذلك لاقدام نقابة اطباء الاسنان الامريكية على السماح لحاخام يهودي بالقاء كلمة في افتتاح المؤتمر.

امطار جيدة على محافظة المفرق خلال اليومين الماضيين

المفرق - بترا - قالت مصادر مديرية زراعة محافظة المفرق ان كميات الامطار التي هطلت خلال اليومين الماضيين في المنطقة الشرقية من المحافظة ستساهم في زيادة مساحة المناطق الرعوية وبالتالي تنمية الثروة الحيوانية في تلك المنطقة.

واشارت الى ان كميات الامطار التي هطلت خلال اليومين الماضيين في مناطق البادية الشرقية بلغت حوالي ٣٠ مليمترا وقد تجاوزت الكميات التي هطلت خلال موسم العام الماضي.

د. العجلوني يستقبل مدير مركز الدراسات الاسلامية في اكسفورد

اربد - الراي - التقى الدكتور كامل العجلوني رئيس جامعة العلوم والتكنولوجيا بالدكتور فرحان نظامي مدير مركز الدراسات الاسلامية بجامعة اكسفورد حيث تم بحث اوجه التعاون ما بين المركز والجامعة.

كما استمع الدكتور نظامي لشرح عن خطط الجامعة واهدافها وأقسامها المختلفة.

شكر من كلية هارو البريطانية لدائرة الاثار

عمان - بترا - تلقى السيد مدير عام دائرة الآثار العامة رسالة شكر من مدير كلية هارو البريطانية على المساعدة والتسهيلات التي قدمتها الدائرة لفريق الاستكشاف العلمي الذي اجرى دراسات بيئية ميدانية في البتراء ووادي رم لمدة ثلاثة اسابيع خلال اذار ونيسان الماضيين بالتعاون مع مدرسة البكالوريا الدولية في عمان.

وشملت الدراسات التي جرت تحت شعار - الأردن ١٩٨٨ - تحضير الخرائط المناسبة لدراسة الارصاد الجوية وحركة الكثبان الرملية والانزلاقات الجبلية وتسجيل الملاحظات حول البيئة البيوجغرافية وتحديد الموضوعات للدراسات المستقبلية التي تعتزم الكلية اجراءها في المملكة.

والجدير بالذكر ان هذه الدراسات تحظى برعاية جلالة الملك الحسين وسمو الامير الحسن ولي العهد.

ندوة حول القصيدة العربية في جامعة اليرموك

فريز وعمر يستعرضان نشأة وتطور القصيدة

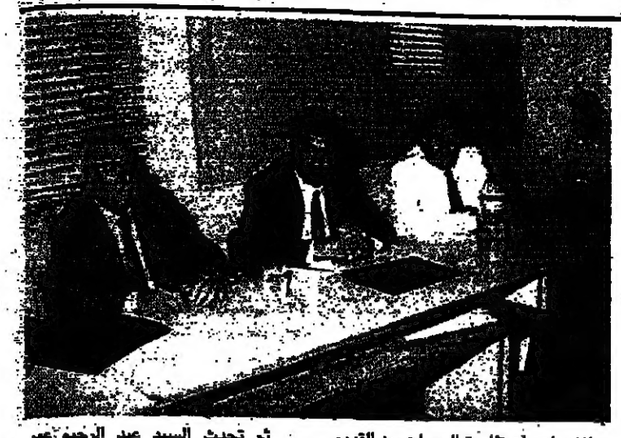

اربد الراي - بدعوة من اللجنة الثقافية في قسم اللغة العربية وادابها بجامعة اليرموك عقدت ندوة بعنوان "حول القصيدة العربية" شارك فيها الشاعر حسني فريز والشاعر عبد الرحيم عمر وادارها الدكتور تركي المغيض من الجامعة.

وفي بداية الندوة تحدث الدكتور تركي المغيض حول نشأة القصيدة العربية وتطورها وحركات التجديد التي مرت بها منذ العصر الجاهلي وحتى العصر الحديث ونشوء قصيدة التفعيلة على يدي بدر شاكر السياب ونازك الملائكة.

وأشار الى قضية استحواذ القصيدة الكلاسيكية على اهتمام الجمهور وارتكازها على قاعدة جماهيرية عريضة مؤكدا ان الشعر في فترة الثلاثينات والاربعينات في الاردن كان له دور وجاذبية اكثر من وقتنا الحالي.

كما اشار الدكتور المغيض الى قضية الغموض في الشعر والى ان التجديد في القصيدة الحديثة لا يعد عيبا بل انه يثري القصيدة العربية مبديا تحفظه على الا يكون هذا التجديد متفلتا ولا من اجل الجري وراء كل جديد والتسكع وراء التقاليد الاجنبية مؤكدا انه يجب ان يكون لكل امة شعرها وتقاليدها وتلك من الخصوصيات الذاتية والنفسية لكل امة من الامم.

ثم تحدث حول مسألة التشكيل الموسيقي والايقاعي في القصيدة مشيرا الى ان انصار القصيدة الحديثة عابوا على القصيدة التقليدية العمودية الرتابة في الايقاع، مع انهم سقطوا في هذه الرتابة.

وقال ان القصيدة الحديثة هي قصيدة ايحاء وموقف ورؤية من الكون والمجتمع والانسان وان ظاهرة الصراع بين القديم والجديد ظاهرة صحية وستظل قائمة.

ثم تحدث السيد حسني فريز حول تشكيل القصيدة عنده متسائلا هل انها تأتي ارتجالية او تلقائية او بنت لحظتها ام انه يسبقها عملية تفكير واعداد وتحضير ام ان شيطان الشعر مازال يخيم على القصيدة عنده؟!

وقال ان القصيدة عنده تأتي حسب ظروف نفسية وانفعالية او على شكل ومضات فجائية او قد تستغرق احيانا مدة طويلة يسبقها عمليات استعداد وتفكير طويلة.

وتحدث السيد فريز عن القوة المغناطيسية للقصيدة الكلاسيكية وجذبها لجمهور عريض من المستمعين والقراء لما تتمتع به من ايقاع موسيقي منغم وما تحتويه من لغة واضحة معبرة لا يكتنفها الغموض والضبابية والاستعارات البعيدة والقريبة جدا.

ثم تحدث السيد عبد الرحيم عمر حول حركات التجديد التي مرت بالقصيدة العربية مشيرا الى ثورة ابي تمام وابي نواس وابي العتاهية وحركة البند.

واشار الى اشكال القصيدة عنده مؤكدا انه من الشعراء الذين ينظمون القصائد الحديثة وشعر التفعيلة.

وقال ان تشكيل القصيدة عنده تنتج عن ظروف معينة وحالات شعورية انفعالية وقد تستغرق احيانا فترة طويلة.

كما تحدث عن الغموض في القصيدة واوضح لغة هذه القصيدة المثقلة بالمجازات والاستعارات وبرر هذا الغموض بايراد امثلة من الشعر العربي القديم وصوره الشعرية مشيرا الى ان هذا الغموض ليس عيبا كما يعتقده البعض.

واشار ايضا الى قضية الهوة بين القصيدة الحديثة والجمهور مؤكدا انها ليست واسعة كما يظن الناس.

تعيين ٧٥ معلما ومعلمة في مختلف مديريات التربية والتعليم

عمان - الراي - قرر السيد وزير التربية والتعليم تعيين المعلمين والمعلمات التالية اسماؤهم في مختلف مناطق المملكة وهم:

عمان الكبرى

داود العجل، معروف عبدالله، "محمد عصام" خميس، صالح الخلق، محمود بطاينة، ابراهيم جويفل، عماد قاسم، محمد عليان، يوسف حمدان، حسين يوسف، محمد عيد، محمود علقم، محمد صالح، عبدالرحمن ابو حليوة، حاتم العجوري، احمد الصراحنة، يونس القويدر، اسماعيل المطري.

العاصمة

عبدالله المخادمة، موسى محمد.

مادبا

محمود الشرمان، يوسف سرحان الحج، ربحي النشاش.

البلقاء

عمر العمري، نظام عوض.

الشونة الجنوبية

ياسر احمد محمد حسن.

اربد

حمزة النعيرات.

جرش

جميل عبدالرحيم الحاج.

الكورة

عمر الرضوان.

عجلون

اسامة علي الزعبي.

بني كنانة

حسن ابو العسل، احمد الحسين.

الكرك

عادل العضايلة، ابراهيم القطارنة، ماهر ابو العز، هاني الشحيمات.

الطفيلة

هشام حماد

العقبة

عبدالفتاح حمدان.

عمان الكبرى

هنادي العتال، مهدية ابو لاوي، نجاح الرهايفة، ابتسام الشيخ، عبير بكر، ختام المجالي، تغريد الشمايلة، فاطمة الشواهين، منى حموي، وفاء مرزوقة.

الزرقاء

وفاء الشراب، تمام عنيزات، نجاح اللالا، اميرة حسين.

البلقاء

راضية علي.

مادبا

حليمة العبيدات، خولة الربطة، تغريد السليم، اعتدال القبابعة.

اربد

رفقة الغصاونة، نهلا عمورة.

الاغوار الشمالية

منال الغزاوي.

الكورة

تركية الموسى.

المفرق

صباح البالي، غادا المساعدة.

الكرك

اعتدال المخادين، تهاني يونس، دولة الطراونة.

العقبة

خلود علاونة.

العاصمة

نجاح الشريده ونوال الخريشه وفاطمة الفالح وسميحة الخرشة وايمان جوده وليلى الشويكي.

عجلون

ختام القريحات

المديرية العامة للتخطيط والتطوير والبحث التربوي/الوزارة

ابتسام هنداوي.

اختتام اعمال دورة ادارة المكاتب والمحاسبة لمحافظات الوسط

عمان - الراي - اختتمت في مركز الاستشارات والخدمات الفنية والدراسات في الجامعة الاردنية امس اعمال الدورة الاولى في مجال ادارة المكاتب والمحاسبة واعضاء المجالس البلدية لمحافظات العاصمة والزرقاء والبلقاء.

وتناولت الدورة التي استمرت [illegible] ايام موضوعات من [illegible] العلاقات وتنظيم الاشغال [illegible] حماية البيئة واعداد التقارير [illegible] وواجبات المجلس البلدي في خطة التنمية.

وشارك في الدورة خمسة وثلاثون من اعضاء المجالس البلدية حيث تلقوا معلومات نظرية وتدريبات عملية في مجالات وظائف الادارة والعلاقات العامة وفن التعامل مع الجمهور.

وقد حاضر في برنامج الدورة عدد من الخبراء والمختصين من اساتذة الجامعة في كلية الاقتصاد والعلوم الادارية.

الندوة الدولية الثالثة للفن الاسلامي تواصل اعمالها

عمان - الراي - استأنفت الندوة الثالثة الدولية للفنون الاسلامية اعمالها امس حيث قدمت ١٥ ورقة عمل وترأس جلساتها الصباحيه السيد جلال الدين احمد، مدير هيئة الفنون الاسلامية.

وقد قدمت الدكتور كارول مولت مديرة متحف الباني للفنون في الولايات المتحدة ورقة تحدثت فيها عن البرامج التثقيفية في الجامعات الاميركية في حقل الفن الاسلامي.

د. كارول مولت

واشارت الدكتوره مولت الى ان الفن الاسلامي يولى اهتماما قليلا سواء كان ذلك في المدارس او المتاحف غير المتخصصة او النشرات والمطبوعات الفنية.

وقالت انه في التعليم العالي قليل من البرامج تتطرق الى فن وثقافة الشرق الاوسط وان ذلك يعكس عدم وجود مبادرات متكاملة وترويج كاف.

وتساءلت الدكتوره مولت عن ما هو دور المؤسسات الخاصة في تنمية معلومات وبرامج ثقافية عن الفن الاسلامي وقالت ان الكثير من النوادي والمؤسسات المحلية تتطرق لتلك المواضيع لكن اسلوبها سياسي في اغلب الاوقات.

وقالت ان هناك برنامجين اساسيين في الولايات المتحدة برنامج الاغا خان في جامعة هارفرد والام اي. تي وبرنامج في فيلاتوي، فلوريدا واضافت قائلة ان هذين البرنامجين هما ذو اهمية عالمية.

واستنتجت الدكتورة مولت في نهاية محاضرتها ان الابحاث حول النشاطات التعليمية في مجال الفن الاسلامي امر صعب جدا وان برامج المتاحف اما معدومة او غير بارزة في الولايات المتحدة.

واضافت ان البرامج التي في طريقها للتطوير الان في الجانب الشرقي من الولايات المتحدة تأتي في جهد خاص وكرد على اهتمامات معزولة وليست في برامج تعليمية رسمية سواء في المتاحف او في المؤسسات التعليمية.

د. جيزا فهرفاري

وتحدث الدكتور جيزا فهرفاري عن تدريس الفن الاسلامي في جامعة لندن. وتطرق الى تاريخ تعليم الفن الاسلامي في الجامعة حيث يعمل الان كرئيس قسم الشرق الاوسط في كلية الدراسات الشرقية والافريقية.

وقال ان جامعة لندن تنظم دورة عن الفنون الاسيوية بالتنسيق مع متحف ساذربيز في لندن وقال الدكتور فهرفاري ان مستقبل الفن الاسلامي في جامعة لندن يدعو للتفاؤل حيث ان الجامعة قد تلقى دعما ماديا في العالم الاسلامي الامر الذي جعل تعيين الدكتور نبيل صفوت كمدرس للفن الاسلامي ممكن.

كما تحدث الدكتور جيمس الن رئيس متحف اشمولين في اوكسفورد عن مسافات تعليم الفنون بشكل عام وعن برنامج تعليم الفن الاسلامي كمساق حر يهدف الى تدريب التلاميذ على التفكير وترويج الاهتمام بالفن الاسلامي في محاولة لفهم الحضارة والثقافة الممثلة بها، كما يهدف الى حماية وتطوير عملية دراسة الفن الاسلامي بحد ذاته.

د. محمود صادق

وكانت من اهم الاوراق ذات الاهمية القصوى على الصعيد الوطني التي قدمها الدكتور محمود محمد صادق من جامعة اليرموك، والذي بحث فيها مشاكل اعداد معلم الفن والنقص الكمي في عدد المعلمين متطرقا فيها الى التأثيرات الاجتماعية والاقتصادية والتربوية. وقد حدد ثلاث مهمات وخطوات امام المهتمين في اعداد المعلمين. الاولى تتمثل برصد مواطن القوة والضعف في برامج التربية الفنية لمعرفة ما يجب تعديله والثانية تكمن في تحديد الكفاءات المهنية التي يحتاجها المعلم والثالثة في امكانية الاستفادة من الخبرات الاجنبية في هذا المضمار.

تعلن رابطة أهالي العباسية

عن تنظيم دروس تقوية وتعمق في مختلف المواد المقررة لطلبة الصف الثالث الثانوي (علمي وادبي) ذكورا واناثا وذلك اعتبارا من يوم الثلاثاء الموافق ١/١١/٨٨ وذلك في مقر الرابطة الجديد الكائن في الهاشمي الشمالي - قرب مدارس وكالة الغوث ومقابل محطة الهاشمي للمحروقات.

فعلى من يرغب الافادة من هذه الدروس مراجعة الرابطة في اوقات دوامها من الساعة الخامسة مساء - السابعة مساء يوميا.

الهيئة الادارية.

تصلح للايجار دور أرضي

- مكونة من ٣ غرف نوم، صالون كبير، مطبخ، حمامين، برندة، تدفئة مركزية بالاضافة الى حديقة مستقلة.
- وشقة دور اول نفس المواصفات.

للمراجعة جبل الحسين - خلف مدرسة سكنية - شارع المجدل - بناية رقم ٢٨ هاتف ٦٧١٠٥٦ عمان.

مطلوب مندوبون ومندوبات

تعلن مؤسسة ابراهيم داود للتجارة الدولية عن رغبتها في تعيين مندوبين ومندوبات في مجال تسويق العطور ومواد التجميل، على الراغبين الحضور شخصيا الى جبل الحسين - عمارة الرشيد - الطابق الرابع هاتف ٦٤٦٠٢١.

فقدان سندات قبض

الشركة العربية للاستثمار والتجارة الدولية المساهمة المحدودة

تعلن عن فقدان سندات قبض خاصة بالشركة والتي تحمل الارقام المتسلسلة من رقم ٣٤٦٣٩ - ٣٤٦٥٠ والشركة تعتبر هذه السندات ملغاة وغير مسؤولة عن محتوياتها وتحذر كل من يحاول استغلالها وتحمله المسؤولية.

مع المواطن

الى متى؟!

كانت هذه العادة منتشرة في القدم، لانه لا بديل لها، فلم يكن هناك هاتف، او مذياع او صحف منتشرة، تهتم بمواضيع الاعلان عن اتمام الخطوبة او الزفاف، او النجاح، فكان اطلاق الرصاص بهذه المناسبات اعلانا لاهل الحي او القرية.

ان حدث ما يحصل في القرية، فيتساءلون فيما بينهم عن السبب، حتى يدركوا ان اطلاق الرصاص الذي سمع دويه، كان بمناسبة عقد قران فلان، او ولادة مولود، او ختان او.. الخ، من المناسبات السعيدة.

وحتى ان اطلاق النار كان ايضا بالمناسبات الحزينة، فقد كان يطلق عدد من الرصاصات حين دفن وجيه من وجهاء القرية، او زعيم من زعمائها، وكانت من مناسبات اطلاق الرصاص ايضا، في حالة وفاة احد الاشخاص بطريقة القتل العمد فيطلق اهله العيارات النارية اعلانا عن انهم سيثأرون له.

وفي الماضي كان حمل السلاح للتباهي، والفخر، وحماية النفس من الاعتداءات، وخصوصا انهم لم يكونوا يشعرون بالامن الذي تستظل في ظلاله فكان حمل السلاح وسيلة للدفاع عن النفس من اعتداءات قطاع الطرق، واللصوص كذلك حماية لهم من الحيوانات المفترسة التي كانت تداهمهم.

أما في ايامنا هذه ان العيارات النارية ما زالت تستعمل في الكثير من المناسبات السعيدة لتجعلها مناسبات حزينة، فكثيرا ما صرنا نسمع في ايامنا هذه ان فلانا قد اصيب اوتوفي نتيجة اصابته بعيار ناري في حفلة زفاف فلان او بمناسبة نجاح ابنة فلان الحاصلة على معدل ٥٠٪ في الثانوية العامة، الى غير ذلك من المناسبات.

وفي الواقع ان الكثير من الاصابات التي تحدث في حفلات الاعراس خاصة، لا تكون عشوائية، وانما يقال بانها تكون مقصودة، ومع سبق الاصرار، فالجاني يغتنم فرصة الافراح هذه فينتقم من غريمه فيرديه قتيلا او مصابا، ويبرر ذلك بانها طلقة طائشة.

وهكذا اصبحنا نعيش مآسي اطلاق الاعيرة النارية في معظم المناسبات التي يعبر فيها المواطنون عن فرحتهم، بهذا الاسلوب غير الحضاري، واللاانساني.

وفي النهاية نناشد الاخوة المواطنين الاقلاع عن هذه العادة السيئة، والاتجاه في التعبير عن افراحهم بطرق محببة، لا تذهب بهم، ويغيرهم الى المخاطر.

هدى عبيد

الى امين عمان الكبرى

عند تقديم طلب للحصول على مخطط موقع "لقطعة ما" هل من الضروري ان يكون مخطط الاراضي المرفق ان يحمل نفس رقم القطعة المراد لها مخطط موقع؟ وما مصير باقي القطع المدرجة ضمن هذا المخطط علما بانه يمكن ان يكون اكثر من قطعة ضمن المخطط الواحد لشخص واحد.

محمد الحنايفة
المقابلين

كلمات في الصداقة

عندما يشعر المرء بانه لم يعد يعيش لذاته فقط بل تدفعه احاسيس الصداقة النقية الى التفكير في اصدقائه الذين يحب، فإن لهذه الصداقة ان يشهد لها بدور فاعل في تجريد الانسان عن النظرة الذاتية الحقيرة، والسمو بنفسه الى إمعان النظر في المصلحة الانسانية العامة، عندها فقط يكون الانسان قد ترفع عن الانانية وحب الذات، وراح يفكر في الخير للناس، كما يفكر في الخير لنفسه.

ولما كان الانسان اجتماعيا بغريزته، فانه من الطبيعي ان يبحث عن رفيق صالح، يكون عونا له في هذه الحياة، بحيث تصبح الصداقة هاديا له في دروبه الشائكة، ومثالا يحتذى لمعاملات انسانية رائدة، شعارها التعاون والتآزر والمحبة.

محمد احمد راجي الكوفحي
اربد

عرض جميل.. والاجمل ان يجد المواطن متسعا لسيره !! — يوسف العلان

بنك الدم في مستشفى معان الحكومي
قلوب تحب الحياة

لقد شاءت الظروف ازور بنك الدم الرئيسي في مستشفى البشير ولقد اعجبني جدا اهتمام البنك باي متبرع بتكريمه هؤلاء المتبرعين الذين يتبرعون بشكل منتظم حيث يتم تنسيبهم كاعضاء في البنك والتأمين الصحي المجاني لهم ووضع صورهم واسمائهم الشخصية على لوحات الشرف في ادارة البنك، وذلك تحت عنوان يلفت النظر وهو (قلوب تحب الحياة)

ولقد تذكرت المواطنين في مدينة معان الذين يتبرعون بالدم باستمرار وبدون تردد وبدون معرفة صاحب الحاجة. فتحية شكر وتقدير الى جميع المواطنين. المخلصين لبلدهم.

ونأمل ونرجو من المسؤولين ان تكون هناك جمعية اصدقاء بنك الدم في معان ونأمل ايضا من مديرية صحة محافظة معان الاهتمام بهذا البنك وزيادة الاجهزة وتوفير الدم اللازم باستمرار وذلك لبعد مدينه معان عن العاصمة وذلك لما يعانيه صاحب الحاجة من مشاق الطريق والوقت الضائع واحيانا لا توجد مادة فحص البرقان المصلي وهي ضرورية جدا غير موجودة ولاهميتها التي لا يمكن اجراء اي عملية جراحية الا بتوفيرها نرجو ان تكون متوفرة دائما في مستشفى معان ويجب طلبها من بنك الدم الرئيسي قبل انتهائها بفترة قصيرة لتكون متوفرة باستمرار.

واملنا كبير ان شاء الله بعمل ما هو مناسب لخدمة المواطن.

علي القهوجي

امام وزارة التربية

نحن مجموعة من المعلمات البديلات الحاصلات على دبلوم كلية المجتمع تخصص ادارة اعمال، نرجو من السيد وزير التربية والتعليم اعطاءنا حق الاولوية في التعيين كسكرتيرات في مدارس وزارة التربية والتعليم.

لقد لاحظنا في الاونة الاخيرة ان العديد من المدرسات الحاصلات على بكالوريوس في اللغة العربية والانجليزية اللواتي مللن من تدريس المرحلة الثانوية قمن بالتحول للعمل كسكرتيرات في المدارس.

كيف يسمح لتلك المدرسة بالعمل سكرتيرة في مدارس التربية وهي غير مؤهلة لذلك.

وان ما يدعو للعجب ان في مدارس ذات الفترتين تحاول بعض السكرتيرات من موظفات الفترة الاولى الاستيلاء على قسم السكرتاريا في الفترة الثانية لاعتقادها انها احق من غيرها في اخذ هذه الوظيفة.

نتمنى على السيد وزير التربية والتعليم النظر في امرنا واعطائنا الاولوية.

هالة العرموطي

بلا أمل

يموت الامل في قلبي
وتنهمر الدموع ساخنة.
تمطر.. تحرق جفني
وتتساقط امامي.. وتسافر عني

مروان جورج عيسى

الاردن

اردن يا صخرة تنار من فوقها المشاعل.
اردن يا راية تسير من تحتها القوافل.
اردن يا سنابل مزروعة تعانق المناجل.
المجد مجدك بين العرب شامخ هائل.
انت اهزوجة لابنائه واجداده الاوائل.
فيك العلم صرح شامخ باللغة سائل.
وفي بواديك الخضر تزرع بالسنابل.
حسيننا حسيننا فهو اغنية لكل متعلم وعامل.
حسيننا امل الامة وهو للحق سيف عادل.

رمزي عيسى العمايرة
الطفيلة ـ بصيرا

الحجارة الصلبة واليد الناعمة

حيّ التراب وحيّ الدّمّ والحجرا — حي الصمود الذي ما لان، ما انكسرا
حيّ الطفولة ينبوع الضيا فبها — نسمو على الشمس عزا، نبهر القمرا
وول وجهك شطر القدس تسألها — مجدا، تجد مجدها للمكرمات ذرا
فالناس ترجو لجلى امرها قدرا — والقدس تمنح من عليائها القدرا
بشراك انا انتفضنا يا قطاع فقم — واثأر لامسك انا خير من ثأرا
للم شتاتك واستبق الغزاة ان — استطاعوا على ارضنا ان يتركو اثرا
واتل عليهم نبأ من قبلهم فهم — وامسهم قد غدوا ذكرى لمن ذكرا.

اسماعيل عبدالوهاب

زبدة فركوح

قرية زبدة فركوح تلك القرية التلة الخضراء المحاطة بالجبال المزروعة بالزيتون والتين، تمر بازمة خدمات حادة ـ حيث اصبح الوضع مرا جدا ولا يطاق اكوام النفايات على الطريق وتربيه المواشي داخل الحظائر في بيوت المواطنين، الطرق الوعرة والترابية، عدم توفر مركز صحي انتشار البعوض والجرادين.

لذا كلنا امل بالسيد رئيس بلدية اربد والسيد مدير اشغال اربد والسيد مدير هندسة بلديات اربد العمل على حل هذه المشاكل.

سمير سالم ابو حردان

حول برنامج قضايا المرأة

يبدو لي ان السيد عمار اديب متحمس جدا لمهاجمة جنس حواء لانه اساسا لا يقدر على مواجهتها ليس لانها وحش كاسر وتلعب التايكوندو والكراتيه كما قال في تعليقه بل لانها وبجهدها ومثابرتها وصلت الى الجامعات وغير ذلك بمعدلات عالية وشغلت مراكز في شتى مجالات الحياة وهي بهذه الاعمال اثبتت انها انسان يعتمد عليه في جميع الاوقات وفي جميع المجالات.

اما ان تدعي بان برنامج (قضايا المرأة) يحاول ان يشحن المرأة بشحنات الغضب حتى تقيم الدنيا ولا تقعدها على رأس الرجل فانت فعلا غلطان واسمح لي بذلك لاننا ومن حقنا ان ندافع عن انفسنا ما دمت انت وغيرك من الرجال تقفون ضدنا وضد مستقبلنا ام تريدون ان نجلس في بيوتنا ولا نحاول قدر الامكان ان نساعد في بناء الوطن وتحمل المسؤولية.

على ما اظن انك تحاول منع كل من تقوم وتعد وتقدم برنامج مثل برنامج قضايا المرأة وانا برأيي ان هذا البرنامج جدير بالاهتمام ويجب ان يطور حتى تصبح كل امرأة تتابع هذا البرنامج لتستطيع ان تعي حقائق يمكن ان تكون غائبة عنها.

وادعي ايضا السيد عمار اديب ان هذا البرنامج وكما يعتقد يحاول ان يقيم معركة بين المرأة والرجل وهذا الكلام بحد ذاته معركة لوحده خاسرة بالنسبة للجنسين فلا يستطيع احد ان يستغني عن الاخر فلا يستطيع الرجل ان يستغني عن المرأة ولا المرأة كذلك اما ان تسمي انت بقولك الزوج الحبيب والاب العطوف والاخ الحاني فهل نسيت يا اخي الام الحنون العطوف وقول الشاعر:

الام مدرسة اذا اعددتها
اعددت شعبا طيب الاعراق

والزوجة الحبيبة التي تحاول قدر الامكان ان تسعد زوجها وهو في احيان كثيرة لا يرضى بذلك وهل نسيت القول المتعارف عليه (وراء كل رجل عظيم امرأة) وهل نسيت الاخت الحانية والتي تبذل قصارى جهدها لارضاء اخيها هل تنسى ذلك.

وادعيت ايضا ان المرأة تعمل لسبب هو لانفاق راتبها حتى تشتري الفساتين والعطور وادوات التجميل نعم هذه المشتريات وفي الغالب ربع راتبها والباقي متأكد انها تعطيه لوالدها مثلا وأنا اقول ذلك عن تجربة وعن رؤية امام عيني ومثلما يشتري الرجل ما يحتاج اليه من عمله فان المرأة تشتري كذلك وقلت ايضا بان معدة البرنامج تحاول اقناع المرأة وانت لا تغفر هذا الكلام ب (لوي) ذراع زوجها فهل تستطيع امرأة مهما كان حجمها ان تلوي ذراع رجل

سمر صالح دولات

ـ حبيبة الامس ـ

في وقت الغروب..
والشمس يتابطها الافق العنيد.
والذي يأبى الا ان يبتلعها
جلست يا حبيبة الامس في حيرة..
وبدأ قطار افكاري
يسافر بي الى البعيد.. الى البعيد
الى ذكرياتي المرة
حيث ماضي الحزين.

احسان العطار

بنك البتراء

يساعد اصحاب الودائع الصغيرة على تحقيق احلامهم الكبيرة

جوائز السحب السابع عشر لبانصيب حسابات التوفير

جرى مساء يوم السبت الموافق ١٥/١٠/١٩٨٨ بمبنى الادارة العامة بوادي صقره السحب السابع عشر على جوائز حسابات التوفير وعددها ٥٢٧ بقيمة ١٠٠٠٠ دينار بحضور السادة احمد خطاطبه مندوب وزارة الداخلية ووليد عنبتاوي مندوب البنك المركزي وصالح عبدالرحيم مندوب الجمعيات الخيرية
ندرج فيما يلي ارقام الحسابات الفائزة متسلسلة حسب قيمة الجائزة:ـ

الجائزة الاولى: عدد (١) قيمتها ١٠٠٠ دينار
فاز بها الرقم
٠١ ـ ٧٠١٠٠٨٦٦٥٨

الجائزة الثانية عددها (٢) قيمتها ٥٠٠ دينار
فاز بها الرقم ٠٣٧٠١٠٠٨٥٥٧٢
فاز بها الرقم ٢٢٧٠١٠٠٣٧٧٨٨

الجائزة الثالثة عدد (٤) جوائز قيمة كل منها ٢٥٠ دينار فازت بها الارقام التالية:
١٢٧٠١٠٠٤٥٠٣٤ ١٩٧٠١٠٠١٠١٤١ ٢٢٧٠١٠٠٥٤٢١٣ ١٩٧٠١٠٠٢٣٣٣٨

الجائزة الرابعة: عددها (٨) جوائز قيمة كل منها ١٢٥ دينار فازت بها الارقام التالية:
٠١٧٠١٠٠٩٣١٦٩ ٠٥٧٠١٠٠٢٥٦٩٣ ٠٨٧٠١٠٠٢٨٧١٦ ١٢٧٠١٠٠٤٨٢٧٢
٠٣٧٠١٠٠٩٧٨١٧ ٠٧٧٠١٠٠٥٥٩٣٨ ١٢٧٠١٠٠٤٢٠٨٨ ٢١٧٠١٠٠١٢٦٠٥

الجائزة الخامسة: عددها (١٦) جائزة قيمة كل منها ٦٢/٥٠٠ دينار فازت بها الارقام التالية:
٠١٧٠١٠٠٨٤٣٦٣ ٠٣٧٠١١٠٣٢٣٨١ ٠٧٧٠١٠٠٤٢٦٤٩ ١٤٧٠١٠٠١١٧٧١
٠١٧٠١٠٠٨٤٨٧١ ٠٣٧٠١١٠٣٤٥٠٩ ٠٩٧٠١٠٠٦٠٠٦٧ ١٦٧٠١٠٠١٩٦٢٨
٠٢٧٠١٠٠٨١٠٢٥ ٠٤٧٠١٠٠٦٨٨٥٦ ١٠٧٠١٢٠٠٤٩٢٥ ١٧٧٠١٠٠٢٠٦٧٢
٠٣٧٠١٠٠٩٣٠١٩ ٠٧٧٠١٠٠٤٢٦٣٧ ١١٧٠١٠٠٦٦٤٧١ ٢٣٧٠١٠٠٤٥٤٤٤

الجائزة السادسة: عددها (٣٢) جائزة قيمة كل منها ٣١/٢٥٠ دينار فازت بها الارقام التالية:
٠١٧٠١٠٠٨٤٧٥٥ ٠٤٧٠١٠٠٤٣٣٠٦ ٠٩٧٠١٠٠٥٦٥٩٢ ١٤٧٠١٠٠١١٢٣٦
٠١٧٠١٠١١٢٦٣٩ ٠٤٧٠١٠٠٤٦١١٣ ٠٩٧٠١٠٠٥٧٤٦٦ ١٤٧٠١٠٠١٤٧٨٩
٠٢٧٠١٠٠٨٧١١٧ ٠٥٧٠١٠٠٢٠٠٤٤ ٠٩٧٠١٠٠٥٩٩٧٨ ١٤٧٠١٠٠١٥٢٨٦
٠٣٧٠١٠٠٨١٢٨٢ ٠٥٧٠١٠٠٢٤٩٦٧ ٠٩٧٠١٠٠٨٦٠١٢ ١٥٧٠١٠٠٢٧٢٦٨
٠٣٧٠١٠٠٨٧٠٥٦ ٠٧٧٠١٠٠٤٠٥٢٩ ١٠٧٠١٠٠١٨٤٠٣ ١٦٧٠١٠٠٢٢٦٠٩
٠٣٧٠١٠٠٨٧١٩٦ ٠٧٧٠١٠٠٤٤٢٢٥ ١٠٧٠١٢٠٠٤٨٣٦ ١٨٧٠١٠٠٢٨٣٨٩
٠٣٧٠١٠٠٨٩٤٩٤ ٠٧٧٠١٠٠٨٨٧٥١ ١١٧٠١٠٠٣٢٤٦٦ ٢٠٧٠١٠٨١٢٧٦٦
٠٣٧٠١١٠٣٤٤٩٨ ٠٩٧٠١٠٠٥٣٠٢٤ ١٢٧٠١٠٠٤٧٨٠١ ٢٢٧٠١٠٠٤٠٥٠٤

الجائزة السابعة وعددها (٦٤) جائزة قيمة كل منها ١٥/٦٢٠ دينار
الجائزة الثامنة وعددها ٤٠٠ جائزة قيمة كل منها ٧/٥٠٠ دينار

هذا وسيتم ارسال الاشعارات للفائزين بهذه الجوائز بالبريد علما بأنه قد تم قيد كامل قيمة الجوائز المذكورة اعلاه بتاريخ اليوم.

شقق ديلوكس للايجار

الدوار الثالث، مقابل جمعية الشابات المسيحية.
للمراجعة الاتصال بهاتف ـ ٩٨٠٦٩٧.

الدكتور يلدار شفاقوج

طابق أرضي مفروش للايجار

طابق ارضي مفروش في فيلا تتالف من طابقين ويشتمل على:
ـ غرفتي نوم وغرفة معيشة واسعة وصالون ومطبخ واسعين وفرندة مقززة تدفئة مستقلة وسخان شمسي وانتين وتلفزيون ملون ومدخل خاص وحديقة صغيرة وتلفون.
الموقع: ضاحية اساتذة الجامعة الاردنية للاتصال هاتف ـ ٨٤٤٤٥٥.

للايجار

١ ـ دكانين تصلح مشاغل خياطة ومكاتب في سوق القدس التجاري ـ شارع طلال.
٢ـ دكان في شارع الخيام.
٣ـ شقق سكن ـ شارع المحطة.
٤ـ شقة طابق اول ـ ثلاث غرف ومنافعها جبل اللويبدة.
المراجعة. هاتف ـ ٦٢٣٦٣٣ ـ عمان.

فرصة العمر شبه مجانية ـ هام ـ فقط ١٥٠٠ ليرة سورية

مركز الجامعة للعلوم التطبيقية في ربوع دمشق يقدم لمحبي مهنة فن الحلاقة والتجميل لتعلم هذه المهنة على احدث الطرق الفرنسية بفترة زمنية قياسية من ٣٠ لغاية ٩٠ يوما بالاضافة لبقية الاختصاصات الالكترونية والفنية والتجارة، يمنح المتخرج شهادة مصدقة.
ملاحظة: المسكن مؤمن لجميع الطلاب والطالبات ـ العنوان دمشق برامكة مقابل الجامعة بناء سانا ص. ب ١١٠١١ تلفون ٢١٨٣٧٩.

بسم الله الرحمن الرحيم

انذار الى العامل رائد علي محمود سالم

حيث انك تغيبت عن عملك مدة تزيد عن عشرة ايام متوالية دون اذن رسمي او سبب مشروع، فانني انذرك بضرورة العودة الى عملك خلال مدة ثلاثة ايام اعتبارا من تاريخ نشر هذا الانذار واذا تخلفت عن العودة لعملك سيتم فصلك عملا باحكام الفقرة (ح) من المادة (١٧) من قانون العمل والعمال.

امانة عمان الكبرى

بسم الله الرحمن الرحيم

اعلان

١ـ تعلن القيادة العامة للقوات المسلحة الاردنية ـ مديرية سلاح الهندسة الملكي عن حاجتها الى (مواد مائية) بموجب طلب الشراء رقم هـ ت /م٣ (٨٨/١٤٦)
فعلى المتعهدين الراغبين الاشتراك بهذا العطاء مراجعة مديرية سلاح الهندسة الملكي ـ شعبة التزويد لاستلام نسخة من المواصفات والشروط مقابل دفع خمسة دنانير للنسخة الواحدة غير مستردة.
٢ـ يبدأ توزيع المناقصات اعتبارا من صباح يوم (الاثنين) الموافق ١٧/١٠/١٩٨٨ ولغاية الساعة ١٢٠٠ من ظهر يوم الاثنين الموافق ٢٤/١٠/١٩٨٨.
٣ـ تعاد المناقصات بواسطة الظرف المختوم لغاية الساعة العاشرة من صباح يوم الاربعاء الموافق ٢٦/١٠/١٩٨٨ ومرفق بها شيك تأمين مصدق بقيمة ١٠٪ عشرة بالمئة من قيمة الاحالة.
٤ـ كل مناقصة ترد بعد التاريخ والوقت المحددين اعلاه وغير مرفق بها التأمين تهمل ولا ينظر بها.

أبو زناد للخدمات الجامعية

توكيل للقبول
الولايات المتحدة / كندا / الهند / قبرص التركية / جامعة بيروت العربية
عمان ـ ساحة البريد / شارع سليمان / مقابل البنك العقاري
ت ٦٣٨٤٥٥ / ص.ب ١٩٩١

مكاتب ومخازن للايجار بسعر مغر

يوجد لدينا مكاتب ومخازن تجارية للايجار تقع على شارع مكة وفي منطقة تجارية ممتازة.
لمزيد من الاستفسار يرجى الاتصال مع ☎ ٨١٧٦٣٠ عمان او ٩٨٤٧٢٨ الزرقاء.

سوبر ماركت للبيع بكامل معداته بسبب عدم التفرغ

المراجعة والمعاينة في نفس السوبر ماركت الكائن في الزرقاء الشارع الرئيسي مقابل نادي الضباط ـ تحت مقر جمعية الرملة.

اعلان صادر عن

جامعة مؤتة

تعلن جامعة مؤتة عن طرح العطاء التالي:

رقم العطاء	موضوعه	ثمن النسخة غير مستردة	اخر موعد لتسليم العروض
ل/٨٨/١٨	اجهزة لمختبر التحكم الآلي في دائرة الهندسة.	١٥ دينار	٨٨/١١/٢٠

فعلى المتعهدين الراغبين بالاشتراك في هذا العطاء مراعاة مايلي.
١ ـ مراجعة تامين سر لجنة العطاءات المركزية في مقر الجامعة/مؤتة/الكرك او مندوب اللوازم في مكتب ارتباط الجامعة/عمان خلف قصر زهران العامر لاستلام نسخ العطاء.
٢ ـ ابراز رخصة مهن سارية المفعول وشهادة تسجيل الشركة.
٣ ـ يرفق بالعرض كفالة بنكية او شيك مصدق من احد البنوك المحلية بنسبة ٥ ٪ من مجموع قيمة العرض توضع في مغلف منفصل.
٤ ـ تقدم العروض على (٣) نسخ اصل وصورتين وتوضع في مغلف منفصل.
٥ ـ توضع المغلفات في مغلف واحد يكتب عليه اسم المناقص ورقم العطاء وتوضع في صندوق العطاءات في الجامعة مؤتة/الكرك.
٦ ـ اخر موعد لاستلام العروض الساعة الخامسة من مساء يوم الاحد الموافق ٢٠/١١/٩٨٨
٧ ـ سوف يهمل كل عطاء غير مستوفي لهذه الشروط.
رئيس لجنة العطاءات المركزية

اعلان طرح عطاء

الشركة العربية لصناعة الادوية A.P.M

تعلن عن

طرح عطاء اعمال داخلية

فعلى المقاولين المصنفين من الدرجة الرابعة فما فوق والراغبين بدخول العطاء مراجعة قسم المشتريات لدى مكاتب الشركة في شارع الملك طلال لاستلام نسخة العطاء مقابل مبلغ ٣٠ ثلاثون دينارا غير مستردة.
تقدم العروض حتى تاريخ اقصاه ١/١١/١٩٨٨ الساعة الثانية عشرة ظهرا.

المفكرة

شيء ما..

من أجل حفنة دولارات

●● فخري قعوار

الذين اعلنوا عن التزام شركاتهم بالاسعار ذاتها قبل ارتفاع سعر الدولار الجنوني، يستحقون الشكر مرتين، مرة لانهم قدموا مصلحة المواطن على مصالحهم، ومرة لانهم كانوا قادرين على زيادة اسعارهم ولم يفعلوا! اما الذين انتهزوا الفرصة فاغلقوا محلاتهم، تفاديا لبيع سلعهم، او الذين شرعوا برفع اسعار بضائعهم لمجرد انهم سمعوا بارتفاع سعر الدولار بالقياس الى الدينار الاردني، فهؤلاء هم "تجار الحروب" الذين لا يتورعون عن بيع الوطن والتخلي عنه، في سبيل ربح عاجل، او ثراء مفاجيء، وهم انفسهم "تجار الحروب"، لا يترددون ابدا في طعن الوطن من الظهر، وخطف لقمة الخبز من يد المواطن، لانهم لا يرون غير نواتهم ومصالحهم الضئيلة الجشعة!

فالمواطن العادي، الموظف او المستخدم او العامل او المزارع، لا يريد من دنياه سوى العيش المستور، ورغيف الخبز المغموس بالكرامة والوفاء لتراب الوطن، وهو لا يملك من دخله المحدود او المتدني، ما يؤهله للمتاجرة بالعملات او تهريب "ارصدته" الى بنك اميركي او اوروبي، وهو بالضرورة لا يسرق خبز اخيه المواطن، ولا يتاجر بدمه، ولا يكسب من عرق احد سوى عرق جبينه، اما المواطن الاستثنائي، (واسمحوا لي بهذا الوصف)، فهو الذي لا يجد امامه في مجتمع الخدمات والاستهلاك افضل من استغلال اخيه المواطن، وهو الذي يجعل من الرجل العادي هدفا للاستثمار.

وقد ارتبط في الاذهان، في الفترة التي فارت فيها الاسعار، ان السمسرة وتحقيق الربح العاجل على الهاتف او التلكس هو بعينه الرجولة، وان المواطن النشمي هو الذي يفوز باكبر قدر من الثراء في اقصر وقت ممكن، بغض النظر عن الوسيلة او الطريقة التي فاز بواسطتها على الثروة! وقد راج اسلوب "تلبيس الطواقي" في حياتنا، واسلوب الوساطة بين اطراف مختلفة: بائع ارض ومشتري ارض، وزارة ومقاول، تاجر جملة ومستورد... الخ.. شاع هذا الاسلوب، وافرز مخلوقات غريبة على تقاليدنا وانماط تفكيرنا، ولا تحمل شيئا من ملامح الناس البسطاء العفويين، لا هم لها سوى القيام باعمال لا تختلف كثيرا عن جمع الرؤوس على المخدات!

هذه الفئة الطفيلية، التي كسبت الكثير في ايام "الفورة"، ثم كمنت في مخابئها لسنوات، ها هي تعود اليوم الى الظهور، مستغلة حالة الزعزعة التي المت بالدينار، فراحت تمارس انشطتها الانتهازية، وشرعت في استبدال الوطن بالمصالح الشخصية والانانيات الصغيرة.

مطلوب الآن، في هذه الايام بالذات، ان يعرف المواطن من هم اعداؤه، ومن هم قناصو رزق اطفاله، ومن هم الذين يسعون الى اغتيال الوطن.

مطلوب الآن، في هذه الايام بالذات، ان تلاحق الجهات المختصة كل اصحاب رؤوس الاموال، سواء اكانوا افرادا ام مؤسسات، يحاولون ان يتاجروا بمقدرات الناس وطمانينتهم، فياكلون عشب الوطن ويحلبون ضروعهم في الخارج!

مطلوب الآن، في هذه الايام بالذات، ان نكف عن الركض وراء السفر والمياومات التي تصرف لمسؤولين وموظفين في القطاع العام.

مطلوب الآن، في هذه الايام بالذات، ان لا ننتظر كرم الكرماء من اصحاب المصانع والشركات للاعلان عن ثباتهم على اسعارهم، بل علينا ان نبادر الى الزامهم بالثبات على الاسعار، كي لا يتضرر المواطن ذو الدخل المحدود او الدخل المتدني.

مطلوب الآن، في هذه الايام بالذات، ان نكف عن هدر المال العام على السيارات والمكاتب والولائم والدعوات البائخة.. فالمواطن مستعد لشد حزامه على بطنه، ومستعد للعودة الى اكل العدس عوضا عن الرز الاميركاني،ومستعد لالتقاط البقول من الارض عوضا عن الكيوي والكاكا وسائر المستوردات، مستعد لكل ما من شانه ان يخدم الوطن واقتصاد الوطن، اذا وجد امامه توجها او انعطافا نحو الاعتماد على الذات، والتحول من الاستهلاك الى الانتاج، والاستغناء عن تزفيت واعادة تزفيت الشوارع في سبيل اقامة منشاة اقتصادية او مصنع يخدم مئات الاسر او استصلاح ارض.

مطلوب الآن، في هذه الايام بالذات، التوقف عن استيراد كل سلعة لها بديل محلي، والتوقف عن استيراد كل سلعة كمالية، ومطلوب في الوقت نفسه منع الصانع او التاجر المحلي من العبث بامكانات المواطن واستغلال حاجاته.

مطلوب الآن، في هذه الايام بالذات، ان يعلن المواطن عن تضامنه مع الوطن، وعن وقوفه الى جانبه، وان يفوت الفرصة على اعدائه في الداخل!

ومطلوب الآن، في هذه الايام بالذات، ان نعود الى قراءة دفاترنا، وان نفكر جديا وبكل السبل الممكنة، في محاربة كل الذين يبيعون الوطن من اجل حفنة دولارات!

افتتاح معرض الفنانة علياء الشنطي عمورة اليوم

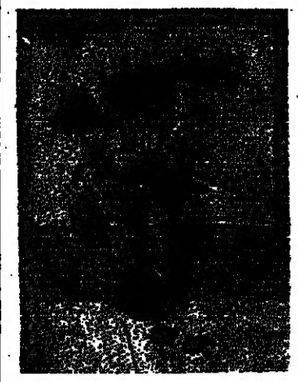

اليوم وفي تمام الساعة الخامسة مساء، يفتتح الدكتور هشام الخطيب وزير الطاقة والثروة المعدنية، معرض اللوحات الفنية للفنانة علياء عمورة وذلك في قاعة غاليري عاليه للفنون، وهو المعرض الشخصي السابع للفنانة، التي عرضت اعمالها خارج الاردن في كل من الكويت والولايات المتحدة الامريكية.

والفنانة علياء تنتمي في اسلوبها ومعالجتها للمدرسة الانطباعية من حيث اللون وحرية المساقط الضوئية، اختلافها وتغيرها تبعا للزمن وانتقالها للتعبير عن الطبيعة المرئية ونقلها الى طبيعة فنية منتقاه من حيث عناصرها وانسجامها، متجانسة في دلالاتها اللونية والحسية، وهي بذلك تحاول اعادة صياغة الاشياء الموجودة فعلا على الطبيعة ونقلها على الورق او القماش لتكون واقعا حالما يظهر بشكل حميم، جمال الطبيعة وانسياب عناصرها في وحدة اخاذة، يمكن للعين ان تتعامل معها بجاذبية خاصة.

ويقول الناقد محمد المهدي في معرض تقديمة للفنانة "والتشكيل هو الاساس عند الفنانة علياء بصرف النظر عن محاولاتها التبديل باللون او بالطبيعة الحية او الصامتة،

والصراع بين المتحرك والصامت يشكل عندها لحظة توقف، بل وتردد ونتيجة لتغير موروث وربط في داخلنا جميعا من ان المتحرك هو اللوني النغمي، اي المتعدد بالالوان الزاهية".

المخرج المنصف السويسي والموسيقار نصير شما في مسرحية «البلاد طلبت اهلها»

يصل اليوم الى عمان المخرج العربي، التونسي المنصف السويسي مدير ايام قرطاج المسرحية ومدير المسرح الوطني التونسي سابقا، وذلك للبدء في تنفيذ بروفات مسرحية «البلاد طلبت اهلها» تاليف د. عبداللطيف عقل.

كما سيصل الموسيقار العربي العراقي المشهور نصير شما الى عمان يوم غد الجمعة بهدف عزف الموسيقى التصويرية المستوحاة من الالحان الفولكلورية الفلسطينية في المسرحية المشار اليها.

كما يضع الموسيقار نصير شما اللمسات الاخيرة التي انتهى من تلحينها للعمل الجيد «ابجدية الحرف العربي للاطفال» من تاليف محمد الظاهر وهو عمل كوراني غنائي للاطفال الذي سيتم تسجيله قريبا في ستوديوهات الشركة الاردنية بعد ان يتم تسجيل الاغاني في القاهرة وسينشر في كاسيت خاص.

ويذكر ان المسرحية والكاسيت هي باكورة انتاج مركز الاعمال الدولي للانتاج الفني في عمان.

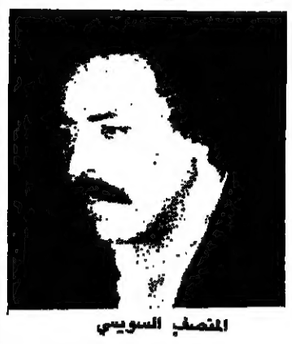

المنصف السويسي

معرض الوان لفنانة فرنسية عمرها ٩٤ سنة بالمركز الثقافي الملكي

في المركز الثقافي الملكي اقيم معرض للوحات رسم طباعية للفنانة التشكيلية الفرنسية (صونيا ديلوني) وهي فنانة روسية الاصل ولدت في اوكرانيا السوفياتية سنة ١٨٨٥ وعاشت "٩٤" سنة حيث توفيت سنة ١٩٧٩، وكانت قد عاشت اكثر حياتها في فرنسا حوالي ٧٠ سنة وتزوجت من الفنان روبير ديلوني الرسام التكعيبي، ان اعمال الفنانة صوفيا ليست بالفن التصويري ولكنها تستقل للدرسة التعبيرية في اظهار اللون التاسع في اعمالها، وفي مزجها للالوان هذا المزج الرائع من الالوان للنظمة وفق تركيب حر منسق، ويعتبر تزاوج تلك الالوان في ذلك الوقت الذي عاشت فيه من السبق الفني الاكثر انتاجا، وهكذا فان هذه الرسامة الفنانة تعتبر فنانة ملونة من الدرجة الاولى رغم انها تفتقد تشكيل الاجسام والاشكال المنظومة والتشريح الجسدي والمناظر الطبيعية من حية وصامتة.

وكانت الفنانة تستعمل في اعمالها وتصاميمها اللصق واستعمال الباستيل والرسومات الخاصة بالازياء، ورسم الصور المرافقة لبعض الكتب، واوراق اللعب والزجاجيات والبسط حتى الزينة الداخلية للسيارات وظلت الفنانة منتجة ونشطة في عملها الفني حتى الممات، وفي المعرض الذي اقيم لها بالمركز الملكي وتحت رعاية سمو الاميرة فخر النساء زيد شاهدنا (٥٠) لوحة من المطبوعات الحجرية التي هي من اروع اعمالها كما احتوى المعرض على (٦) ملصقات عصرية، ومما شاهدناه ما يلي:-

● لوحات كثيرة رسمت بالالوان وباشكال هندسية من دوائر ونصف دوائر ومربعات ومستطيلات ومقاطع جانبية من دوائر وارباع دوائر جاءت الاشكال تلك متعاكسة ومتقابلة ومتداخلة..

● لوحة حروف لا تينية حيث الحروف A.B.C متراقصة جميلة.

● لوحة شبه وجه إنساني على شكل مفتاح وكلمة في اللوحة هي: ANGERS.

● لوحة فيها اشكال كثيرة لورق اللعب المعروفة من الفتاة والولد والبنت والشايب رسمت بتحريف جميل عما عهدناه على ورق اللعب.

● ملصقات لمعارض كتب وملصقات لمعارض فن سبق للفنانة ان اقامتها في باريس وامريكا.

● رسم ازياء نسائية ورجالية بخطوط هندسية سريعة تعبيرية مع حرف بالانجليزية.

● لوحات اخرى فيها نساء على شكل مثلثات وأخريات يحتفلن بمهرجان او كرنفال.

● لوحة اسمها "نيويورك" حيث مسلحات وكتل هندسية ملونة من المربعات والدوائر المزوجة تقريبا.

● لوحة اسمتها "غرينادا" كذلك كلها مربعات ودوائر وكتل هندسية متناسقة جذابة الالوان.

● لوحة اسمها "حب" فيها مساحات ملونة طولية نازلة من الاعلى مختلفة الاطوال ملونة جميلة.

● وهناك لوحتان رسمتا بالاسود على ورق ابيض (طباعية) فيها الكثير من الزخرفة والهندسة الجميلة.

● وليد سليمان

● لوحة من معرض الفنانة

فن الاوبرا في اوبرا الهولندي الطائر

– الاوبرا – ام الدراما الموسيقية: هي مسرحية يدور كل الحوار فيها غناء وتلعب فيها الموسيقى دورا اساسيا والاختلاف بينها وبين المسرحية لا ينحصر في ان الحوار يدور في الاخيرة حديثا او كلاما... بينما يدور في الاوبرا غناء او في ان الموسيقى لا تلعب الا دورا ثانويا في المسرحية في حين ان دورها رئيسي في الاوبرا وانما يكمن الفرق في:

● الحوار في الاوبرا تقطعه الاغاني الفردية التي يشترك فيها اثنان او اكثر

● تستمد الاوبرا موضوعاتها من الاعمال الروائية والقصص المعروفة ويراعى اثناء تقديمها الدور الهام للاغاني والالحان واستخدام الاصوات المختلفة (السوبرانو، التينور، الالتو، الباص).

● تركز الاوبرا على المواقف المشحونة بالعواطف الملتهبة والانفعالات الجادة

● تتعدد فيها المناظر وتكثر وتتغير بسرعة فائقة.

– اما الاوبرا المعاصرة فقد ادخل عليها الموسيقى الاليكترونية والسينما والشرائح الملونة، على نحو ما فعل السويدي (كارل بيرجر) في اوبرا (انيارا) وهي من الخيال العلمي وتدور احداثها في مركبة فضائية حيث استخدم فيها اصواتا اليكترونية ومؤثرات صوتية غريبة... والاوبرا عموما هي رؤيا شيقة للحياة تقدم بابهار وذكاء وتتضمن الاوكسترا السيمفونية والغناء المنفرد والمجموعات الغنائية والطابع التراجدي او الكوميدي وقد تاتي في صيغة السيمفونية (موسيقى مطلقة) او في صيغة التكوينات الحركية والتشكيلية مضافا اليها الموسيقى وهي تدين للمسرح بالكثير.

● اوبرا الهولندي الطائر لفاجنر – هذه دراما سلخرة، تقوم على اسطورة قديمة – تقول بان هناك سفينة مبسوطة الشراع – يعيش فيها (ريان) كان قد شعر بقوته وزهوه في الحياة فشعر بتفوقه على بني البشر. فكفر ولعن السماء، فعاقبته بحياة ابدية يدور فيها وحيدا يجوب المحيطات بلا هدف... وقد قيس الالماني فاجنر هذه الاسطورة في اوبرا خالدة معبرة قدمت في لندن باللغة الايطالية بدار الاوبرا بكوفنت جاردن وفي ثلاثة فصول: الاول وفيه نرى البطل يوزع امواله المكدسة على بعض الناس في السفينة، والثاني وفيه نرى (تيوبيا) فتاة جميلة احبت البطل برغم سخرية النسوة منها... وفي الثالث نرى لقاء ساخنا بين الريان المعذب وتيوبيا العاشقة... ثم انتحارها بسبب نقضها لوعدها له في حبه والسفر معه في سفينته. وتلك حقا ماساة حزينة قائمة فيها كل عناصر الاوبرا والمسرح والغناء والتمثيل والحركة والموسيقى تنسجم جميعا لابراز عواطف متباينة لن يتمكن من بلورتها اكثر من فن الاوبرا.

– بقي ان نقول ان لدور الاوبرا (المكان الذي تقدم فيه) قواعد خاصة يجب احترامها من قبل النظارة، فمن يبدأ العرض تغلق جميع الابواب ولا يسمح لاحد بالدخول متأخرا مهما كنت صفته... ومهما كان مركزه فالفن عند المشرقين على تلك الامكنة – له مكانته واحترامه ولا يمكن الاخلال بقوانين وقواعد متبعة مهما كان الثمن... يذكرني هذا بالمسرح في بلادنا.. حيث نفتقر لقواعد ثابتة في دخول المسرح ووقت رفع الستارة المتأخر دائما... بعد الوقت الاصلي بساعة على الاقل....

محمود اسماعيل بدر

عباس عصبي وحساس في الفحيص.. اليوم

تبدا تحت رعاية محافظ البلقاء اليوم مسرحية عباس عصبي وحساس لفرقة الفحيص للعروض المسرحية بالتعاون مع متنزه الحمر وذلك على مسرح دير الروم الكاثوليك في الفحيص.

حفل موسيقي في جامعة اليرموك

اربد – الراي – رعى الدكتور محمد حمدان رئيس جامعة اليرموك الحفل الموسيقي الذي اقامته كلية التربية والفنون وشاركت فيه السيدة سحر ملحم المدرسة في قسم الفنون الجميلة ومجموعة من طالبات القسم.

وقدمت خلال الحفل مقطوعات موسيقية على البيانو تميزت بالدقة والابتكار اضافة الى معزوفات والحان عربية وعالمية.

وحضر الحفل الدكتور يوسف غوانمة عميد كلية التربية والفنون وعدد من اعضاء هيئة التدريس والمسؤولين وجمهور كبير من المدعوين والطلبة.

نشاطات النادي السينمائي الاردني

– اليوم الخميس ٢٠/١٠/٨٨ يعرض النادي السينمائي الاردني وفي مقره بضاحية الرشيد خمسة افلام متنوعة كالاتي:-

– في الساحة الواحدة بعد الظهر يعرض النادي الفيلم، سراوموت بطولة ستين كونري

– في الساعة الثالثة بعد الظهر يعرض النادي الفيلم نيرا

– في الساعة الخامسة مساء يعرض النادي الفيلم عيد ميلاد سعيد لي.

– في الساعة السابعة مساء يعرض النادي الفيلم وول ستريت وهو من اخراج اوليفرستون وبطولة مايكل دوجلاس كلين كلوز.

– في الساعة الثامنة والنصف ليلا يعرض النادي الفيلم الجنة وهو من اخراج ستيوارت كلدت وبطولة فوبي كيتس وليم كيدس.

يَ عقاب إحْفَظْ عَ المدى ذاك المَثَل شُو قال
قال: اللِّيْ يِعْبَثْ بـالوطن ما بِتْلَبِسْ لَـه عقال
يَ عقـاب، حَبْل "البَلْبَلِـه" خَنَّاق لَ صْحـابُه
إحـذَرْ تعـوِّدْ مَجْلِسـكْ عَ القِيـل ثُمَّ القـال

سليمان عويس

اعمال نجيب محفوظ على الشاشة

احتفلت الاوساط الثقافية والادبية خلال الايام القريبة الماضية وما تزال، بفوز الروائي العربي الكبير نجيب محفوظ بجائزة نوبل الادبية لسنة ١٩٨٨.

وبهذه المناسبة نقدم اضاءة لبعض اعماله الادبية التي ظهرت على الشاشة.

المحرر

الكثير من روايات نجيب محفوظ تحولت الى افلام سينمائية تولى الجزء الاكبر منها المخرج حسن الامام الذي اخرج الثلاثية باكملها، بين القصرين – قصر الشوق – السكرية في ثلاثة اعمال تناول الاول ثورة مصر عام ١٩١٩ ومرحلة التاجج الوطني، فيما ارخ في قصر الشوق لمرحلة ما بعد الثورة، والحركات السياسية الجديدة التي بدأت تغمر القاهرة بينما صورت السكرية الصراع الوطني داخل تيارات سياسية جديدة تنحرف تجاه اليمين او اليسار.

كما اخرج حسام الدين مصطفى « الطريق » الذي طرح فيه الكاتب عدة افكار فلسفية واجتماعية تنتصر للعمل وتدافع بعيداً عن الطبقات الشعبية.

وقدم كذلك السمان والخريف وهو العمل الذي يطرح فيه الكاتب ازمة العناصر المثقفة بعد ثورة يوليو وابتعادها بالكامل عن المشاركة في صنع حركة المجتمع.

ومن الاعمال الادبية التي تحولت افلاما سينمائية بداية ونهاية واخرجها صلاح ابو سيف وهي تحكي عملية الهبوط الاجتماعي لاسرة متوسطة وطموح احد ابنائها الى الصعود مرة اخرى الى الشرائح العليا ضاربا بكل القيم عرض الحائط كما اخرج القاهرة الجديدة.

وتناول المخرج كمال الشيخ اللص والكلاب وهو عمل اجتماعي واضح كل الوضوح متاثر الى حد ما بشخصية السفاح التي ظهرت في قاهرة الستينات. وطرح من خلالها قضايا اجتماعية ذات رؤية علمية.. كما اخرج ميرامار وفيها تعبير من خلال الشخصيات عن الحوار الدائر بين القوى المعادية للثورة والتي تتصنع الوقوف معها والاخرى الانتهازية التي تحاول سرقتها من اجل مصالحها.

بدوره حسين كمال اخرج في اواخر الستينات ثرثرة على النيل وهو العمل النقدي المباشر الذي كتبه نجيب محفوظ ينتقد فيه بعض ممارسات ثورة ٢٣ يوليو عقب الهزيمة.

ومن الملاحظ ان معظم الاسماء التقليدية من المخرجين التي تعرضت لادب نجيب محفوظ وحولت الى اعمال سينمائية قد مسخت اغلب الاعمال التي قدمها وتخلصت من الافكار التقدمية التي بها، وعرضت في اطار مهلهل لا يعتمد الا على الرقص والغناء.

ولم يقتصر ذلك على الاعمال السينمائية بل انتقل الى الشاشة الصغيرة – التلفزيون – الذي قدم قصته، خان الخليلي بعد حذف اهم شخصية موجودة في العمل، احمد راشد الشاب الوطني المتحمس للاستقلال والذي ينادي بالتغيير الاجتماعي.

كما قدم الحياة الجديدة الملخوذ عن زقاق المدق بعد حذف فترة كاملة من التاريخ.. حذف وجود الاحتلال.

ويبقى لادب نجيب محفوظ اثره ودوره ووقعه في نفوس القراء العرب، مهما كان تناول السينمائيين لاعماله.

حفل تكريمي بمناسبة سفر السيد اسامة الدباس

عمان – اقامت ادارة فندق الاردن انتركونتننتال حفل كوكتيل وداعي تكريما للسيد اسامة الدباس بمناسبة سفره لادارة احد الفنادق الكبرى في المملكة العربية السعودية.

وحضر هذا الحفل عدد من الفندقيين والاصدقاء والصحفيين.

واعرب الحضور عن تقديرهم للسيد الدباس على جهوده التي بذلها في ادارة فندق الاردن.

مطلوب باص

مطلوب باص فان ديزل موديل ٨٣ فما فوق بحالة ممتازة.
للمراجعة مع ☎ ٧٨٤٢٨١ من الساعة ٣,٣٠ عصرا ولغاية الساعة ٨ مساء.

شقة للايجار

شقة للايجار في ام السماق الجنوبي شارع مكة قرب مؤسسة الشلل الدماغي مؤلفة من غرفتي نوم وصالون وسفرة وبها هاتف والعمارة بها مصعد للمراجعة مع هاتف ٨٢٤١٥٣.

اعلان
صادر عن متصرف لواء الرمثا
رئيس الانتخابات لمنطقة بلدية الشجرة

بناء على كتاب معالي وزير الشؤون البلدية والقروية والبيئة رقم ش/١٠/١٩/١٤٨٦١ تاريخ ١٣/٧/١٩٨٨ وعملا باحكام الفقرة الاولى من المادة ٢١ من قانون البلديات رقم ٢٩ لسنة ١٩٥٥ وتعديلاته اعلن لاطلاع العموم في منطقة بلدية الشجرة اسماء المرشحين لعضوية بلدية الشجرة وهم

١ – فاروق محمد حسن الشبول
٢ – يوسف بركات محمود الشبول
٣ – محمد تيسير محمد احمد الشبول
٤ – اسماعيل محمود ابراهيم الخابور
٥ – مناور بركات الزعبي
٦ – علي محمد اسماعيل جيلانه
٧ – مصطفى حامد احمد الجيزاوي
٨ – يوسف حسن عطية الشبول
٩ – حامد فوزي حامد الشبول
١٠ – احمد فيصل صالح الشبول
١١ – محمد عوض سليمان الشبول
١٢ – عبدالله احمد عواد الشبول
١٣ – علي ماجد فلاح الشبول
١٤ – عبدالكريم احمد محمد الشبول

كما اعلن انني قررت تعيين اربعة مراكز للاقتراع كمايلي:

١ – الجناح الغربي لمدرسة الشجرة الابتدائية للذكور للناخبين الذكور من رقم ١ ولغاية الرقم ٨٢١

٢ – الجناح الغربي لمدرسة الشجرة الابتدائية للذكور للناخبين الذكور من رقم ٨٢٢ ولغاية الرقم ١٤٢١

٣ – الجناح الغربي لمدرسة الشجرة الثانوية للاناث للناخبات الاناث من رقم ١ – ٥٧٩

٤ – الجناح الشرقي لمدرسة الشجرة الثانوية للاناث للناخبات الاناث من رقم ٥٨٠ – ١٢٦٥

تبدأ عملية الانتخاب في الساعة الساعة من صباح يوم الاثنين ٢٤/١٠/٨٨ وتنتهي في الساعة الخامسة من اليوم المذكور.

د. مين الحباشنة
متصرف لواء الرمثا
رئيس الانتخابات لمنطقة بلدية الشجرة

شقة مفروشة للايجار في الشميساني

١– شقة مفروشة ثلاث غرف نوم وصالون وسفرة ومطبخ وحمام وبرندة كبيرة مزودة بالتدفئة المركزية وبهاتف.
شقة مفروشة غرفتي نوم ومدخل ومطبخ وحمام وحديقة صغيرة مزودة بالتدفئة المركزية وبها هاتف.
المراجعة ☎ ٦٨٦٩٣٤.

مدرسة المطران في عمان

بحاجة الى: معلم لغة انجليزية
للصفوف الثانوية • جامعي مع خبرة مناسبة
المقابلة في المدرسة ايام الخميس ٢٠/١٠ السبت ٢٢/١٠ الاثنين ٢٤/١٠ من الساعة الثامنة صباحا ولغاية الساعة الواحدة والنصف ظهرا.

مطلوب شقة للايجار

عائلة صغيرة تطلب استئجار شقة طابق اول او ثاني، مكونة من غرفتي نوم وصالون وجلوس او ٣ غرف نوم وصالون مع تدفئة مستقلة في منطقة عمان الغربية، ويفضل ما بين الدوار الرابع وحتى الثامن على ان لا تزيد الاجرة عن ١٣٠٠ دينار سنويا.
المراجعة ☎ ٨١٧٨٦٦.

اعلان من وزارة الصحة

قرر امين عام وزارة الصحة استنادا لاحكام المادة ١٥٢ من نظام الخدمة المدنية رقم ١ لسنة ١٩٨٨ اعتبار المدرجة اسماؤهم ادناه فاقدين لوظائفهم اعتبارا من التاريخ المذكور ازاء اسم كل منهم لتركهم مراكز عملهم بدون اذن رسمي.

الاسم	مركز العمل	تاريخ فقدان الوظيفة
١ – الانسة صباح عبد عقل المحادين	مركز صحي اللويبدة	٢٧/٩/٩٨٨
٢ – السيدة رسمية العبد محمد	كلية التمريض الاردنية	٢٧/٩/٨٨

مطلوب سيارة مرسيدس

مطلوب سيارة مرسيدس موديل ٨٠ – ٩٨١ على ان تكون بحالة ممتازة وعلى الفحص.
المراجعة مع هاتف ٦٢٥٣٨٥ عمان بعد التاسعة والنصف صباحا.

اعلان من وزارة الصحة

قرر وزير الصحة استنادا للمادة ١٥٢ من نظام الخدمة المدنية لسنة ١٩٨٨ اعتبار الصيدلي في مديرية صحة المفرق السيد نايف ضيف الله شواقفه فاقدا لوظيفته اعتبارا من ١/٩/٩٨٨ لتركه مركز عمله بدون اذن رسمي.

مطلوب مدرسة لغة عربية ولغة انجليزي

مؤسسة تعليمية بحاجة الى مدرسة لغة عربية ولغة انجليزية الحد الادنى للمؤهل بكالوريوس، يفضل من لها خبرة.
المراجعة مع هاتف ٧٤١٠١٨ حتى الساعة الثالثة بعد الظهر وهاتف ٧٣٢١١٨ بعد الظهر حتى الساعة السادسة مساء.

الرياضة والشباب

رأينا الرياضي

كلمات من القلب

●● في مقدورنا ان نصنع الاداري والمدرب والحكم لكننا نعجز عن صنع رياضي بطل لان الحياة تلدهم صدفة، فاذا عثرنا على احدهم فلنطوقه بالرعاية، ولنمهد امامه درب الإمارة.

●● اجمعت الاراء على ان موجة الاتحادات الجديدة كانت من بحر الرياضة، وهي الاعلى والاصفى والاقوى، وان غاب بعض المحار.

●● الفريق الذي يفقد الامل في الفوز تماما كالزهور التي تفقد رائحتها.

●● من بعض ما يتعلمه المرء في العمل بادارات الاندية والاتحادات، ان لا يكره من يخالفه الراي.

●● اذا أمن كل من يركب اليوم مصعد اي منصب رياضي، ان المصعد سيهبط غدا، ادرك كم هو الوقت قصير كي يعصي الوطن.

● قرات:

●● "اعمل لدنياك كانك تعيش ابدا.. واعمل لاخرتك كانك تموت غدا".

نظمي السعيد

عام لقوات حفظ السلام السابق في الجولان لـ"الرأي":

فخره بفوز قوات السلام الدولية بجائزة نوبل ات اسرائيل في قمع الانتفاضة لا يمكن قبولها

عدة عقود وخاصة في الشرق الاوسط وتعتبر احدث عملية للقوات مجموعة المراقبين العسكريين لايران والعراق التابعة للامم المتحدة، وكذلك قواتها المرابطة في مرتفعات الجولان وجنوب لبنان.

ويذكر ان القائد العام السابق لقوات حفظ السلام في منطقة الجولان، الذي زار الاردن مع مجموعة من الضباط السويديين، لكشف الاوضاع، جاء ضمن رحلة نظمتها الرابطة السويدية المسيحية للثقافة من اجل القيام بالقاء محاضرات لتثقيف واطلاع المجتمع على حقيقة الاوضاع في الشرق الاوسط حيث بين القائد العام السابق ان القاء المحاضرات وكتابة المقالات واجراء الحوارات التي تبحث الجوانب التاريخية والثقافية والسياسية "جعلت المجتمع السويدي يتفهم القضية الفلسطينية والاوضاع السائدة في المنطقة مما حدا بالعديد من الافراد القيام بزيارات الى المنطقة واجراء دراسات تتناول مواضيع مختلفة عن الشرق الاوسط".

وشرح السيد ستيغ مولبيرغ مدير قسم (الثقافة والتعليم للشباب/جولات ميدانية في انحاء العالم) في الرابطة السويدية المسيحية للثقافة ان الرابطة في هذا البرنامج تعنى بالتعليم والثقافة العامة في السويد على مستويين: اولهما طلاب المدارس وثانيهما مرحلة ما بعد الدراسة والخروج الى الحياة العملية، حيث توفد الرابطة معلمين واشخاص مختلفين ممن لهم الفضل في التعليم في السويد، وما كان ارسال مجموعة الضباط المتقاعدين الا من احد برامج الرابطة اذ ان خبرتهم في المنطقة امر لا يمكن انكاره.

واضاف: "ومن ضمن برنامج الرابطة، قيام مجموعة اخرى بزيارة المنطقة في شهر كانون ثان المقبل".

واكد ان برنامجهم هذا جاء على مستوى الطلاب انطلاقا من ايمان الرابطة في ترسيخ مفهوم السلام عند الاطفال وطب الجامعات ما بين سن [illegible] قطار الدوري من مفاجآت؟!

في الاسبوع الاخير من دوري الطاولة

فوز للضفتين وخسارة عمان امام

اسدلت الستارة امس على مباريات بطولة اندية الدرجة الاولى لكرة الطاولة باستثناء مباراة القمة بين الجزيرة والارثوذكسي التي ستقام يوم الاحد القادم للظفر بزعامة الطاولة الاردنية، وشهدت مباريات الاسبوع التاسع والاخير الذي اقيمت مبارياته بصالة قصر الرياضة بمدينة الحسين للشباب اول فوز لفريق الضفتين الذي هبط مع الاتحاد لمصاف الدرجة الثانية حيث غلب الاتحاد ٥/١، وفاز فريق حي الامير الحسن على عمان ٥/٣، والمدينة على القادسية ٥/٢ والقلعة على المفرق ٥/٤ في مباراة مثيرة، في بطولة الناشئين احتل فريق الجيل المركز الثالث بتغلبه على حي الامير الحسن، ٣/١ وفي بطولة الانسات فازعمان على المدينة ٣/١ ليقابل الارثوذكسي يوم الاحد القادم.

الضفتين ٥ — الاتحاد ١

مثل الضفتين رياض جمعة واكرم محمود ووائل محفوظ فيما مثل الاتحاد امجد ابو خاص وكمال معايطة وخليل خيري وجاءت النتائج.

فاز رياض على كمال معايطة وعلى خليل ٢/٠ وفاز اكرم على امجد وعلى كمال ٢/٠ و٢/١ وفاز وائل على خليل ٢/٠ وخسر امام امجد ١/٢.

حي الامير الحسن ٥ — عمان ٣

مثل فريق حي الامير الحسن طائل سمور ويوسف اسعد وباسم حسن، ومثل عمان زياد ابو كركي وطارق العيسوي، وجعفر غانم وجاءت النتائج فاز طائل على جعفر ٢/١ وعلى طارق ٢/٠ وخسر امام زياد ٢/٠ وفاز يوسف على جعفر وعلى زياد ٢/١ وخسر امام طارق ١/٢، وفاز باسم على طارق ٢/٠ وخسر امام زياد ٢/٠.

المدينة ٥ — القادسية ٢

مثل المدينة عماد الخالدي، وسام باكير، رامي باكير، ومثل القادسية زائد الشريف، زاهي عبد الجليل، وبشار الشرابي وكانت النتائج فاز عماد على بشار وعلى زاهي وعلى رائد ٢/٠ وفاز رامي على زاهي ٢/١ وخسر امام رائد ٢/٠ وفاز وسام على رائد ٢/١ وخسر امام بشار ٢/٠.

القلعة ٥ — المفرق ٤

مثل القلعة جميل حسن ومنذر المصري، وجمال مشامخ، ومثل المفرق باسم محيسن وسعيد فخري وعامر عبدالله، النتائج جاءت. فاز منذر على عامر ٢/٠ وعلى سعيد ٢/١ وخسر امام باسم ٢/٠، فاز جميل على عامر ٢/٠ وعلى سعيد ٢/١، وخسر امام باسم ١/٢ وفاز جمال على عامر ٢/١ وخسر امام باسم ٢/٠ وامام سعيد ٢/٠.

استنكار للاتحاد البريطاني

عمان - بترا - استنكر الاتحاد العربي للنقل الجوي اعتزام الاتحاد البريطاني للشركات السياحية عقد

مصرع ٥ اشخاص في سيول تركيا

انقرة - بترا - لقي خمسة اشخاص مصرعهم امس في محافظة غازي عينتاب جنوب شرقي تركيا نتيجة اسوا موجة من الامطار تشهدها المحافظة والاولوية التابعة لها منذ يوم امس الاول.

حكام والبرنامج الزمني لبطولة الشباب لالعاب القوى

سمت لجنة حكام العاب القوى حكام بطولة الشباب للاندية الممتازة التي ستقام يوم غد الجمعة على ستاد عمان الدولي بدءا من الساعة التاسعة والنصف وطلبت اللجنة من الحكام التواجد في الستاد الساعة التاسعة صباحا باللباس الشتوي.

محمد الطريفي وحسني ابو عمارة وعودة الريحاني وعصام القرعان ونصار الزغول وجاسر نويران وعاشور شحدة وبرهان ابو زاغة وحسين نشوان وزيدان العبادي وحمود خريسات ومحمد طبازة ونايف الشاويش وعبدالعزيز ابو خديجة وسمير جنكات وعبدالمنعم ابو طوق واديب كرزون وذياب الشطرات ورفيق قاسم واسماعيل محمد وحسني ابو نمرة وغسان نمر وسمير العيسي وماني الشعبي واحمد قطيشات وحسن مسلم واحمد غانم وموسى قنديل واحمد حمدان ومحمد سهيل حمدان وابراهيم جرار وفاروق نصار والحكام المستجدون حسين سلامة ومصلح شلهوب وعدنان ابو لاوي وخليل عزت

البرنامج الزمني للبطولة

الساعة	المسابقة
٩,٣٠	١١٠م حواجز
٩,٣٥	٤٠٠م
٩,٤٠	١٠ الاف م
٩,٤٠	الوثب الطويل
٩,٤٠	القفز بالعصا
١٠,١٥	الوثب العالي
١٠,٢٠	١٥٠٠م
١٠,٣٠	٢٠٠٠م
١٠,٣٠	الوثب الثلاثي
١,٤٥	٣ الاف متر موانع
١١,١٥	٤ × ٤٠٠م

استراحة وتبدا المسابقات الساعة ١,٣٠ ظهرا على النحو التالي

الساعة	المسابقة
١,٣٠	٤٠٠م حواجز
١,٣٠	دفع الكرة الحديدية
١,٤٠	١٠٠م
١,٤٥	٥٠٠٠م
١,٤٥	رمي القرص
٢,١٠	٨٠٠م
٢,١٥	رمي الرمح
٢,٢٥	٤ × ١٠٠

للمشاركة ببطولة صدام الدولية

وفدنا للدراجات يتوجه الى بغداد السبت القادم

● قرر اتحاد الدراجات المشاركة في بطولة صدام الدولية التي تقام في الاسبوع القادم، وتقرر ان يسافر وفدنا للمشاركة بهذه البطولة الى بغداد يوم السبت القادم بعد ان تم تشكيل الوفد على النحو التالي: - محمد خير الكيلاني - رئيسا للوفد، سامي الشرايره - اداريا، ذياب ابو ليل - حكما، اللاعبون: نادر زقيبة، بشار الخصاونة، موسى ابو غنما، زياد الضمور، سامر هاشم، شامل الداغستاني.

من ناحية اخرى يعقد اتحاد الدراجات بعد تشكيلته الجديدة جلسة له في الساعة الرابعة من بعد ظهر اليوم برئاسة الدكتور عبد العزيز الخياط حيث يتم خلال الاجتماع توزيع المناصب الفخرية والمشاركات في البطولات العربية والدولية في كل من المغرب والامارات.

انتهاء عمل اللجنة الاولمبية وبدء الاجراءات لتشكيل لجنة جديدة

وفق الانظمة الجديدة المعدلة التي ووفق عليها رسميا فان مدة اللجنة الاولمبية عندنا قد انتهت وعليه فان المجلس القائم يعتبر منحلا وسيصار وفق الانظمة تسمية الجمعية العمومية في وقت لاحق حيث سيصار في غضون الايام القليلة القادمة الى اتخاذ الاجراءات لتشكيل اللجنة الاولمبية الاردنية الجديدة.

المؤسسة الوطنية وشباب وادي النصر وديا بالكرة..الاحد

يرعى العقيد عبد الحميد ارشيد مدير شرطة محافظة الزرقاء في الساعة الثانية والنصف من بعد ظهر يوم الاحد القادم مباراة بكرة القدم بين فريقي المؤسسة الوطنية بطل دوري الشركات، وفريق شباب وادي النصر وذلك على الملعب البلدي في مدينة الزرقاء.

ادارة جديدة لنادي اللاتين

عقدت الهيئة العامة لنادي اللاتين بالزرقاء اجتماعا عاديا تم خلاله مناقشة التقريرين الاداري والمالي وانتخاب هيئة ادارية جديدة.

واسفرت الانتخابات عن فوز السادة: الياس عجيلات رئيسا، ومجيد عباسي نائبا للرئيس، وكامل عباسي امينا للسر، وميلاد حكمت امينا للصندوق وكريم جبور عضوا.

مهرجان رياضي للفرقة الالية ١٢

عمان - بترا - اقامت الفرقة الالية ١٢ الملكية بعد ظهر امس المهرجان الرياضي السنوي بين تشكيلات الفرقة، وقد بدىء المهرجان بالسلام الملكي ثم بدأ المهرجان فعالياته بدخول اعلام تشكيلات الفرقة ارض المهرجان.

واشتمل المهرجان على تمارين مختلفة وفقرات متنوعة وسباقات للمسافات الطويلة والقصيرة وسباقات شد الحبل وبعض الفقرات الترفيهية، وقدمت الدراجات التي شاركت في الاحتفال عروضا شيقة نالت الاعجاب.

وفي نهاية المهرجان وزع مساعد رئيس هيئة الاركان للادارة الكؤوس والجوائز على مستحقيها.

وحضر المهرجان قائد الفرقة ومحافظة اربد وعدد من كبار الضباط وضباط صف وافراد الفرقة وعدد من المدعوين.

● كاس العالم لكرة القدم:

● تشيكوسلوفاكيا تهزم لوكسمبورج بهدفين

فاز المنتخب التشيكي لكرة القدم على نظيره منتخب لوكسمبورج ٢/٠ في المباراة التي جرت بينهما مساء الثلاثاء اول امس في لوكسمبورج في اطار تصفيات المجموعة الاوروبية السابعة لكاس العالم ٩٠ التي تقام نهائياتها في ايطاليا وحضرها نحو ٢٥٠٠ شخص فقط.

- تشيكوسلوفاكيا افتتحت التسجيل في الدقيقة ٢٥ عن طريق ايفان سيفن وبعد ١٠ دقائق اضاف زميله جوزيف شولانيش الثاني ليحتل المنتخب التشيكي المركز الثاني برصيد نقطتين خلف سويسرا التي تصدرت المجموعة بنفس الرصيد وفارق الاهداف.

برشلونة يعير لاعبا لتوتنهام الانجليزي

لندن - يصل اليوم الخميس الى لندن اللاعب الاسباني محمد علي عمار الذي وافق ناديه برشلونه على اعارته لنادي توتنهام الانكليزي لمدة سنة واحدة قابلة للتجديد مقابل ٥٧ الف جنيه.

ويذكر ان مدرب برشلونة السابق الانجليزي تيري فينابلز هو المدرب الحالي لتوتنهام.

● اوروبا تحت ٢١ عاما لكرة القدم:

● فوز المانيا الغربية على هولندا

فازت يوغسلافيا على اسكتلندا ٢/٠ وبلغاريا على رومانيا ٢/١ والمانيا الغربية على هولندا ٢/٠ فيما تعادل الاتحاد السوفياتي والنمسا ٢/٢ واليونان مع الدنمارك بنفس النتيجة وبولندا مع البانيا ٠/٠ في مباريات تصفيات بطولة اوروبا لكرة القدم لسن تحت ٢١ عاما التي جرت بين الفرق اعلاه مساء الثلاثاء.

وفي لندن تعادلت انجلترا مع السويد بهدف لكل منهما في اخر مباريات التصفيات لهذه البطولة التي تحمل كاسها فرنسا.

مباراة بالتنس برعاية ماريوت

عام فندق ماريوت عمان بتسليم الكاس الى الفريق الفائز.

● بدعوة من فندق ماريوت عمان جرت يوم السبت مباراة بالتنس بين فريقين من الجاليتين الاميركية والبريطانية في عمان وذلك على ملاعب الفندق.

بدات المباراة في الساعة الثامنة صباحا واستمرت حتى الساعة السادسة مساء وكانت النتيجة فوز الفريق الاميركي على منافسه البريطاني. وقام السيد فرانسيس كينان مدير

ق الحسين سحاب؟

فإن قطار الدوري الممتاز سوف يمضي يا، فعندما يتحرك القطار نحو ستاد اربد نا وفريق الحسين، يحلمان في البقاء في حاب الذي سيقام على ستاد عمان في ة الاطمئنان ولو مؤقتا فماذا يحمل لنا قطار الدوري من مفاجآت؟!

● عيسى الترك — ● بديوي — ● محمد الاشهب — ● جميل

التغطية خلف الخزعلي والشنانية اللذين سيجدان في طريقة لعب فريق الحسين بارتداء ماهر ومتيب للوسط فرصة لممارسة دور هجومي اكثر جراة، ولابد ان مدرب الحسين قد شاهد ان وسط الرمثا خاصة الشرقاوي وحسين الشنانية لهما دور بارز في بناء الهجمات ليعمد هيثم وعلوه للاهتمام بمراقبتهما والحد من انتاجهما قبل ان ينطلق الاثنان نحو المواقع الامامية، لكن زيد قد يضطر للمزيد من الحذر اذا ما ركز الرمثا على بوابة المرمى وجعل بديوي والعقوري راسي حربة لمناورة جميل وراكز وتهديد مرمى الضامن مع راتب الداود.

التصويب من بعيد قد يكون سلاحا امضى لدى فريق الحسين الا اذا اشترك الخاوف ثغرا للهجوم عندما فإن الرمثا قد يجعل الشنانية او خزعلي اقل تحررا في الاستاد.

الاهلي وسحاب:

قد يكون الفريقان من اكثر الفرق استفادة من فترة التوقف خاصة من جهة استكمال شفاء بعض المصابين والتركيز على اسلوب اداء يتفق والمرحلة الراهنة ومع ذلك فإن اسلوب سحاب في الكرات الطويلة لسرعة نقل اللعب من امام مرمى جعارة لا يناسب الاهلي الذي يبني هجماته على مهل ويعتمد التمرير القصير لمنح الوسط والظهيرين فرصة المؤازرة، سحاب يركز على ميسرته حيث الاشهب وعثمان الاكثر خطورة ويجعل مهمة امين وعلوش الاندفاع المفاجيء من الخط الخلفي مع استغلال قوة تسديد احمد عبد القادر وتحضير الكرات اليه هذا الوضع سوف يجعل عيسى اقل جراة في المساندة ويناقل كاهله للمعاونة في الميمنة مع الهنداوي وبقاء نارت متحركا في الوسط توقعا لاندفاع سحاب من القلب. ولعل وجود عدنان وشاكر سوف يجبر دفاع سحاب خاصة عبد الله والسبتي على البقاء متاخرين تحسبا لانطلاقات الاول ومحاوراته ومشاكسة شاكر واستثماره للكرات العرضية.

● تسليم كاس البطولة للواء الامن

● كرة قدم:

لواء الامن يهزم شرطة العاصمة ويفوز بالبطولة

جرت يوم امس الاول المباراة النهائية لبطولة كاس مدير الامن العام بين فريقي شرطة العاصمة ولواء الامن برعاية الفريق الاول الركن المهندس عبد الهادي المجالي مدير الامن العام وذلك على ستاد عمان الدولي حيث اسفرت المباراة عن فوز فريق لواء الامن على فريق شرطة العاصمة. بهدف واحد سجله اللاعب كمال علي في الدقيقة ٤٢ من الشوط الاول عندما لاحظ كمال تقدم حارس مرمى شرطة العاصمة

وقد كان المستوى الفني للفريقين متقاربا حيث يضمان عددا من لاعبي الاندية وفي نهاية المباراة وزع راعي المباراة الكاس والميداليات على الفريقين.

استئذان وزير الشباب لرعايتها:

الاحد..مباراة قمة الطاولة بين فريقي الجزيرة والارثوذكسي

استاذن اتحاد كرة الطاولة الدكتور عوض خليفات وزير الشباب لرعاية المباراة الختامية لدوري اندية الدرجة الاولى التي ستحدد نتيجتها قمة الدوري بين الجزيرة والارثوذكسي.

وذكر الدكتور عصمت الكردي رئيس الاتحاد ان الاتحاد قرر اقامة المباراة في الخامسة من بعد ظهر الاحد القادم في صالة قصر الرياضة

وقال ان الدعوة وجهت للسيد عدنان دروزه المدير العام لبنك الاردن والخليج ممول البطولة وللسيد اميل حداد الذي يواصل دعم نشاطات الاتحاد من خلال شركة وكلاء تويوتا

الخامسة تفوز ببطولة شد الحبل بطولة العاب القوى اول الشهر القادم

انتهت امس بطولة القوات المسلحة لشد الحبل التي ينظمها الاتحاد الرياضي العسكري بفوز فريق الفرقة الخامسة بالبطولة بعد فوزها على فريق سلاح الجو ١٢ وبذلك انتهت البطولة الى الترتيب التالي

- الاول فريق الفرقة الخامسة
- الثاني فريق الفرقة ١٢
- الثالث فريق الفرقة الرابعة
- الرابع فريق سلاح الجو

وقد وزع اللواء غالب عبد النبي في نهاية البطولة الكاس والمداليات على الفرق الفائزة.

من ناحية اخرى تبدا في الاسبوع الاول من الشهر القادم بطولة القوات المسلحة لالعاب القوى على ستاد عمان الدولي

لملاقاة منتخبات البولنج:

وفد الجالية الاردنية بالكويت يصل اليوم

يصل الى عمان ظهر اليوم وفد الجالية الاردنية في الكويت لاجراء لقاءات ودية بالبولنج مع المنتخبات الاردنية وذكر السيد محمد عكاشة مقرر اللجنة التحضيرية للبولنج بان الوفد الذي يتكون من ٢٠ شخصا يحل ضيفا على وزارة الشباب حيث يتكون الوفد من فريقين و١٢ لاعبا وشانية اداريين برئاسة السيد محمد فالح هذا وحددت اللجنة التحضيرية الساعة الواحدة من بعد ظهر يوم الجمعة القادم لاجراء اللقاءات في مركز عالم التسلية بعمان مع منتخبي مركز عالم التسلية والجامعة الاردنية وذكر السيد عكاشة بان من المرجح ان يقام لقاء اخر في جامعة اليرموك يوم السبت القادم

بطولة المملكة

ومن جانب اخر حددت اللجنة التحضيرية للبولنج في جلستها التي عقدها امس اقامة بطولة المملكة المفتوحة للبولنج بتاريخ ٢٧ الشهر الجاري والنهائي بتاريخ ١٤تشرين ثان بمناسبة عيد ميلاد جلالة الملك الحسين واطلعت اللجنة خلال اجتماعها الذي عقدته بحضور السادة محمد عكاشة وصلاح الكسواني ومحمد ابو الذهب ومحمد ابو زيد على اسماء لاعبي جامعتي اليرموك والاردنية حيث تشارك جامعة اليرموك ب ٢٢ لاعبا و٥ لاعبات والاردنية ب ١٧ لاعبا و٣ لاعبات واحيطت اللجنة علما بان مركز التسلية لا يزال يقيم ادوار التصنيف تمهيدا لاعلان اسماء المشاركين في البطولة التي يغلق باب التسجيل للمشاركة فيها بتاريخ ٢٥ الشهر الجاري كما حددت اللجنة نظام البطولة وفق النظام المعتمد في بطولات كاس العالم

وديا بكرة القدم:

خسارة قاسية لتونس امام ايرلندا الشمالية

فازت جمهورية ايرلندة على تونس ٤ .صفر في مباراة كرة القدم الدولية الودية التي اقيمت امس الاربعاء في دبلن

سجل الاهداف لاعب ميلوول تومي كازاريتو في الدقيقتين ٢٧ و٤٤ ولاعب ليفربول جون الدريدج في الدقيقة ٤٥ ولاعب ايفرتون كيفن شيدي في الدقيقة ٨٧.

اتحاد المصارعة عقد جلسته الاولى:

لجنة لوضع الخطة و رؤساء للجان

عقد اتحاد المصارعة يوم امس الاول جلسته الاولى برئاسة المهندس ابراهيم العواملة رئيس الاتحاد حيث وجه الاتحاد كتاب تحية وتقدير لوزير الشباب واسرة الوزارة وحدد رؤساء اللجان وشكل لجنة لاعداد الخطة للمرحلة القادمة وتلقيا القرارات وفق ما افضى بها، السيد هاشم شعبان الناطق الاعلامي.

- توزيع المناصب الفخرية على النحو التالي:

غازي زينب نائبا للرئيس، محمود جاموس امينا للسر، محمود جاموس مساعد لامين السر وناطقا اعلاميا، سلامة هلال امينا للصندوق، احمد طلاع مديرا للمنتخبات الوطنية.

- اختيار رؤساء اللجان والطلب اليهم تسمية اعضاء لجانهم في موعد اقصاه ٣١ الشهر الجاري وهم:

محمد ابو مشرف - المسابقات، سعد ابو حمدة - الحكام، احمد طلاع - المدربين، سامي البطاط - مشرف لجان المحافظات، صادق الحايك - المنتخبات.

وتشكيل لجنة لوضع خطة الاتحاد للسنوات الاربع القادمة قوامها المهندس ابراهيم العواملة، غازي زينب، احمد طلاع، محمود جاموس، صادق الحايك، كما قرر الاتحاد توجيه كتاب تحية وتقدير للسيد سامي مشربش بصفته اول رئيس اتحاد للمصارعة وتوجيه كتب بالتشكيل الجديد لكافة الاتحادات العربية والاسيوية والدولية

اجتماع لمعلمي ومعلمات الرياضة في تربية العاصمة صباح اليوم

يترأس الاستاذ عبدالقادر عربيات مدير التربية والتعليم لمحافظة العاصمة اجتماع معلمي ومعلمات التربية الرياضية الذي سيعقد الساعة ٨,٣٠ في قاعة مدرسة الاميرة ثروت.

وذكر الزميل نايف الشاويش مشرف التربية الرياضية في تربية العاصمة بان الاجتماع يهدف الى عرض حصص وشرائح تلفزيونية لحصص التربية الرياضية النموذجية، كما سيعرض محمد جرار مدرب المنتخب الوطني للكرة الطائرة مهارات تدريبية.

مندوزا يفوز برئاسة الاتحاد الدولي للملاكمة

● اعيد انتخاب الفنزويلي جيلبرتو مندوزا رئيسا للاتحاد الدولي للملاكمة امس الاول في اقتراع قال خصومه انهم سيطعنون فيه باقامة دعوى قضائية.

وفاز السيد مندوزا بفترة رئاسة رابعة مدتها عامان بعد انسحاب مجموعة تضم ٢٧ مندوبا من الاجتماع السنوي للاتحاد احتجاجا على الطريقة التي اجريت بها الانتخابات.

وقال السيد لويس باتيستا سالاس رئيس لجنة الملاكمة في بورتوريكو ومنافس السيد مندوزا على رئاسة الاتحاد ان اعضاء الاتحاد المؤيدين له سيقيمون دعوى ضد الاتحاد لمخالفته اللوائح

وقال السيد باتيستا سالاس وهو محام عمره ٤٥ عاما «لقد حدثت انتهاكات واضحة لدستور الاتحاد ولوائح منظمة تم تشكيلها على الوجه الصحيح وتاسست وسجلت في الولايات المتحدة».

واضاف قوله ان هذه المجموعة لم تنسحب من الاتحاد الدولي للملاكمة لكنها انسحبت من الاجتماع السنوي له لانه «ليس اتحادا ديموقراطيا وقد انتهكت حقوق المندوبين».

ويضم الاجتماع السنوي للاتحاد الدولي للملاكمة مندوبين من لجان ملاكمة محلية في جميع الدول الاعضاء بالاتحاد وعددها (٥٠) دولة.

وكانت المجموعة قد انسحبت من الاجتماع بعد رفض السيد مندوزا الاستماع الى احتجاج يتعلق باللجنة التي تتولى قبول اوراق اعتماد المندوبين ولم تكن الانتخابات مدرجة في جدول اعمال المؤتمر

ودعا السيد مندوزا الى اجراء انتخابات بعد قبول اوراق اعتماد المندوبين

● بطولة شباب اسيا لكرة القدم

قطر تهزم الصين الشعبية بالخمسة وسوريا تواصل انتصاراتها بفوز على كوريا

● حققت قطر امس فوزا كبيرا على الصين الشعبية بلغ (٥/٢) في مباراة كرة القدم جرت بينهما في الدوحة ضمن مباريات بطولة اسيا الـ ٢٦ للشباب وامتهر الشوط الاول (٢/١) لقطر. وهذا هو الفوز الثاني لقطر في البطولة

سوريا واصلت انتصاراتها بفوز على كوريا الشمالية (٢/٠) في المباراة التي جرت الليلة الماضية بالدوحة وسجل لها محمد ناصر ومعاف رمضان في الدقيقتين ٩ و٢٤ وكان حكمنا الدولي احمد ناش مراقبا للخط في هذه المباراة

وفد الرماية السعودي يصل اليوم

يصل الى عمان اليوم وفد الرماية السعودي لملاقاة فريقنا الوطني في عدد من الفعاليات بدءا من يوم ٢٤ وحتى ٢٨ الجاري

ويتكون وفد الرماية السعودي من الرماة واحمد العنيمي، ونمار شبيب، سعيد الزهراني، مسعود صالح، احمد الشمري، شويع سند، طلق قشعان، شهبان صعمان وعطالله خيري.

وسيشتمل اللقاء الاردني السعودي على فعاليات التراب السكيت، لرماية البندقية السريعة و٦٠ طلقة، وقد اعد اتحاد الرماية برنامج استقبال فعال للاشقاء السعوديين

الأرض المحتلة

تقديرات عدد شهداء الانتفاضة في احصائية هعولام هازيه

ذكرت مجلة هعولام هزيه انه حتى السابع عشر من تشرين اول الحالي لم يعلن الناطق بلسان الجيش الاسرائيلي عن عدد القتلى الفلسطينيين منذ بداية الانتفاضة.

اما وفق معطيات هعولام هزيه، فقد قتل ٣١٣ فلسطينيا بمن فيهم الذين قتلوا بتهمة التعاون مع الاحتلال.

وتفيد المصادر الفلسطينية ان ٤٠٠ فلسطيني استشهدوا وفق التفصيل التالي:-

- ٢٦٦ برصاص الجنود الاسرائيليين والمستوطنين.
- ٣٣ نتيجة الضرب والصدمات الكهربائية
- ٦٣ نتيجة اختناقات بالغازات
- ٣٨ لاسباب اخرى وهذا الرقم يضم الذين قتلوا في جلجولية.

الانتفاضة تحدث انحسارا في عدد المهاجرين اليهود

ذكرت صحيفة حداشوت الاسرائيلية ان انخفاضا ملحوظا حصل في عدد المهاجرين اليهود الى فلسطين اثر بدء الانتفاضة في المناطق المحتلة.

واشارت لجنة حكومية لشؤون الهجرة بانه وخلال الفترة ما بين كانون ثان وحزيران عام ١٩٨٥ وصل الى اسرائيل تسعمائة مهاجر يهودي بينهم ٨٤٠ مهاجرا من الاتحاد السوفيتي والستون الاخرون من دول اخرى.

وخلال عام ١٩٨٧، وصل الى الكيان الاسرائيلي ٣٤٠٣ مهاجرين بينهم ١٩٦٩ من الاتحاد السوفيتي و١٤٣٤ من دول اخرى.

ومن الجدير بالذكر ان هذه المعطيات تتناول فقط الهجرة اليهودية من الدول الشرقية ودول الشرق الاوسط فقط.

سلطات الاحتلال تخلي سبيل عدد من المعتقلين الفلسطينيين..

افرجت سلطات الاحتلال عن كل من ابراهيم صالح صلاح ساعد من باقة الشرقية بعد اعتقال دام سبعة اشهر وامين علي ربيع من ابو ديس والياس عزيز الرفيدي من جفنا وعيسى محمد ابوعباس من بيت امر، والياس عودة الجلدة ،ومايكل فهمي عياد، ونعيم ابوحسنين، وجلال شلبك وهم من غزة وحسين سلامة من دير البلح، وخليل النبريص من المغازي وذلك بعد اعتقال اداري دام ستة اشهر لكل منهم..

وعن عمار جميل عبدالقادر الديعي من نابلس، وبسام حنا عيسى ابوفرحه من بيت ساحور، وفتحي جربوع من البريج بعد اعتقال دام ثلاثة اشهر لكل منهم.

وعن جميل خالد اللحام الدهيشة بعد اعتقال دام ثلاثة اشهر ونصف ودفع غرامة مقدارها ٢٥٠ شيكل.

وعن شاهر صبحي احمد من دير سودان، ومفيد الطيراوي من مخيم دير عمار، وعارف حناطرة من ام صفا بعد اعتقال اداري دام ستة اشهر، وعن علاء الدين عبداللطيف عودة وخالد تيم خالد، وعبدالرحيم محمود سالم، وهم من بزارية واحمد طبرق من نابلس بعد اعتقال دام ستة اشهر لكل منهم، ورائد حسن ربيع من ابو ديس بعد ٢٦ يوما ودفع غرامة مقدارها ٨٠٠ شيكل ورفيق موسى زريقي من جنين وعبدالسلام زكارنة من قباطية ومحمد علي خليل من اليامون بعد اعتقال دام ستة اشهر وعن عصام حسني من قلقيلية بعد اعتقال دام ثلاثة اشهر..

مداهمة مدرسة دار الطفل المقدسية واعتقال معلمين

اغلقت سلطات الاحتلال الاسرائيلية امس الاول مدرسة دار الطفل العربي بالقدس لمدة عشرة ايام دون ابداء الاسباب.

وكانت قوات كبيرة من الشرطة، وما يسمى حرس الحدود قد داهمت المدرسة قبل ظهر امس الاول بحجة ان مجموعة من الشبان قد اختبأت في المدرسة بعد رشقها سيارة للشرطة بالحجارة.

وقامت هذه القوات بتفتيش المدرسة تفتيشا دقيقا، حيث دخلت غرف الدراسة وسكن الطالبات اضافة الى ارض الحضانة، بعد ان امهلت المدرسة عشر دقائق لاخلائها.

وقد اعتقلت الشرطة اثناء هذه العملية المعلم عبداللطيف غيث والشاب ماهر الشمعشع وذكر انه تم اطلاق سراحهما في وقت لاحق..

معتقلات فلسطينيات في المسكوبية يهاجمن شرطيا صهيونيا

ذكرت اذاعة جيش الاحتلال ان عددا من المعتقلات العربيات في سجن المسكوبية بالقدس هاجمن مساء امس شرطيا اسرائيليا في السجن.

وقد قامت قوة من الشرطة بقمع عملية تمرد المعتقلات العربيات بالايدي فقط دون الحاجة الى استخدام الغاز المسيل للدموع ولم تذكر الاذاعة تفصيلات اخرى بهذا الشأن.

احراق ١٢٠٠ سيارة اسرائيلية خلال عام

ذكرت الاذاعة العبرية، ان نحو ١٢٠٠ سيارة احرقت في اسرائيل خلال عام، جرى احراق ٦٠٠ منها على خلفية قومية..

وقالت الاذاعة، ان معظم حالات حرق السيارات وقعت في منطقة قرية الطيبة/ في المثلث..

واضافت الاذاعة انها نقلت هذه المعطيات عن رئيس قسم التحقيق في شرطة الاحتلال يهوشوع كاسبي.

تجريف اراض مقابلة لسجن جنيد

تقوم جرافات الاحتلال منذ عدة ايام بجرف ساحة واسعة من الاراضي تقع مقابل سجن جنيد، في نابلس..

وذكر ان سلطات الاحتلال قامت يوم امس بوضع عدة خيام في الساحة المذكورة

شعارات مناوئة على جدران مدرسة بفلسطين ١٩٤٨م..

ذكرت الاذاعة العبرية، ان شعارات مناهضة للكيان الصهيوني رسمت على جدران مدرسة في قرية الجديدة/ في الجليل الغربي..

اعتقالات ادارية جديدة

اعتقلت سلطات الاحتلال اداريا لمدة ستة اشهر المواطنين صلاح المصري من بيت حانون وجواد بوزو من مخيم الشاطىء وجابر ابوسمهدانه من رفح.

وجددت السلطات الاعتقال الاداري لمدة ثلاثة اشهر بحق المواطن زكريا محمود ابو هشهش من مخيم الفوار.

ومن جهة اخرى خفضت لجنة الاستئنافات العسكرية الاعتقال الاداري للمواطن فتحي جربوع من رفح لمدة شهرين وعبدالكريم مناصرة من بني نعيم لمدة شهرين وحسان حماد من بيتين لمدة اربعة اشهر.

وحولت الى الاعتقال الاداري لمدة ستة اشهر المواطن محمد رزق درويش عميره من البيرة.

ومددت اعتقال المواطنين: علي مصطفى القيس من بيتير، وماهر شماسنة، وغسان خريشه الحرامي من جيوس..

"كفى للاحتلال" تتظاهر امام منزل بيرس..

تظاهر نحو مائة من انصار حركة "كفى للاحتلال" مساء السبت الماضي امام منزل شمعون بيرس، رئيس الوزراء بالوكالة ، ووزير الخارجية زعيم العمل احتجاجا على تصعيد حملات القمع وارتفاع عدد ضحايا الاحتلال في المناطق الفلسطينية المحتلة..

ورفعت في التظاهرة شعارات تندد بالاحتلال وبجرائمه وبينها (كفى لعمليات القتل) و (رابين يا قاتل)..

ض الفنانة علياء الشنطي عمورة اليوم

اختلافها وتغيرها تبعا للزمن وانتقالها للتعبير عن الطبيعة المرئية ونقلها الى طبيعة فنية منتقاه من حيث عناصرها وانسجامها، متجانسة في دلالاتها اللونية والحسية، وهي بذلك تحاول اعادة صياغة الاشياء الموجودة فعلا على الطبيعة ونقلها على الورق او القماش لتكون واقعا حالما يظهر بشكل حميم، جمال الطبيعة وانسياب عناصرها في وحدة اخاذة، يمكن للعين ان تتعامل معها بحاسة خاصة.

ويقول الناقد محمد المهدي في معرض تقديمة للفنانة "والتشكيل هو الاساس عند الفنانة علياء بصرف النظر عن محاولاتها التبديل باللون او بالطبيعة الحية او الصامتة،

والصراع بين المتحرك والصامت يشكل عندها لحظة توقف، بل وتردد ونتيجة لتغير موروث وربط في داخلنا جميعا من ان المتحرك هو اللوني النغمي، اي المتعدد بالالوان

قاض مقدسي يتقاعد قبل بلوغه السن بسبب التهديدات والتمييز العنصري

ذكرت صحيفة حداشوت امس الاول ان قاضي محكمة الصلح في القدس راسم الناشف يعتزم التقاعد قبل بلوغه السن القانونية.

واضافت ان السبب في ذلك يعود الى تلقيه مكالمات من قبل صهاينة ارهابيين تعقبوه عدة مرات..

ونفى ابناء اسرة الناشف ماذكرته الصحيفة وقالوا ان سبب تقاعده المبكر يعود الى شعور القاضي بالتمييز لعدم حصوله على ترفيعات مماثلة لزملائه اليهود..

واضافت الصحيفة وكانت مصادر يعتقد بانها امنية قد سربت قبل فترة الى الصحف معلومات تفيد بتعاطف القاضي مع معتقلي الانتفاضة واطلاق سراحهم..

وقامت الشرطة برفع ملفات بحث فيها الناشف قضايا تمديد اعتقال اشخاص الى رئيس الحكومة وقد نشر الموضوع في الصحف..

وقال المقربون من القاضي ان هذا مس بالقاضي الناشف الذي يتوقع ان ينبري قاضي المحكمة العليا للدفاع عنه، وحين لم يحدث ذلك انتابه شعور بأن ليس له ما يفعله في الجهاز القضائي الاسرائيلي وفي اعقاب نشر المعلومات حول معاملته الحسنة لمعتقلي الانتفاضة وصلت الى القاضي الناشف مكالمات هاتفية باللغة الانجليزية هدده خلالها الاشخاص الذين هاتفوه باحراق بيته وسيارته اذا لم يترك المحكمة، كما حضر احدى الجلسات ثلاثة رجال يرتدون القبعات الصغيرة التي تميز المتدينين اليهود «كيباه» وبقوا في المحكمة طوال ذلك اليوم وحين انتهى الناشف من عمله وترك مكتبه قاموا بتعقبه وحين اسرع نحو سيارته تبعه احدهم.

وقد اقروا في وزارة العدل الاسرائيلية بان القاضي الناشف سيتقاعد قبل الموعد المحدد لكنهم مع ذلك، رفضوا التعقيب.

ورفض الناشف التعقيب لانه ما زال قاضيا حتى نهاية شهر كانون الاول القادم، والقانون يمنعه من الحديث مع الصحافة.

الموت يتهدد معتقلا فلسطينيا من نابلس

قدم المعتقل الاداري (في انصار - ٣) عادل كامل زهران ٤٠ عاما، من نابلس التماسا الى المحكمة العليا ضد امر اعتقاله اداريا لمدة ستة اشهر بدءا من ٩/١٤ الماضي.

وشرحت المحامية فيلتسيا لانجر في طلب الالتماس اوضاع موكلها الصحية المتدهورة جدا، والتي تتضاعف سوءا نتيجة الظروف المناخية وقلة العناية الصحية في المعتقل مما ادى الى اصابته بنوبة قلبية استدعت نقله الى مستشفى سوروكا.. اضافة الى مضاعفات مرض (الروماتيزم) والالام التي يعانيها في معدته..

وقد رفضت ادارة المعتقل السماح لذويه بادخال الادوية اللازمة له الى المعتقل وتناشد عائلة زهران الراي العام، وكل من تعز عليهم انسانيتهم التدخل لانقاذه من براثن المعتقل.

اثيوبيا تنفي ادعاءات شامير بشان اتصالات لتهجير يهود فلاشا

ذكرت البوست الاسرائيلية ان مسؤولا اثيوبيا كبيرا من وزارة الخارجية نفى في اديس ابابا نفيا قاطعا ادعاء اسحاق شامير رئيس الوزراء الاسرائيلي بان اسرائيل على اتصال مع اديس ابابا، من اجل زيادة هجرة يهودها منها.

واضاف المسؤول، ان اثيوبيا لا ترغب في اقامة مثل هذا الاتصال مستقبلا ايضا.

وتابع قوله ان الفلاشا في اسرائيل هم شعب اقتلع من بلاده وحضارته.

حبس مواطنين من بيت ساحور

حكمت محكمة الاحتلال العسكرية في رام الله على المهندس انور ميخائيل هلال بالسجن الفعلي لمدة اربعة اشهر، وعلى جريس الشوملي بالسجن الفعلي لمدة ثمانية اشهر وهما من بيت ساحور..

عباس عصبي وحساس في الفحيص.. اليوم

تبدأ تحت رعاية محافظ البلقاء اليوم مسرحية عباس عصبي وحساس لفرقة الفحيص للعروض المسرحية بالتعاون مع متنزه الحمر وذلك على مسرح دير الروم الكاثوليك في الفحيص.

حفل موسيقي في جامعة اليرموك

اربد - الراي - رعى الدكتور محمد حمدان رئيس جامعة اليرموك الحفل الموسيقي الذي اقامته كلية التربية والفنون وشاركت فيه السيدة سحر ملحم المدرسة في قسم الفنون الجميلة ومجموعة من طالبات القسم.

وقدمت خلال الحفل مقطوعات موسيقية على البيانو تميزت بالدقة والابتكار اضافة الى معزوفات والحان عربية وعالمية.

وحضر الحفل الدكتور يوسف غوانمة عميد كلية التربية والفنون وعدد من اعضاء هيئة التدريس والمسؤولين وجمهور كبير من المدعوين والطلبة.

نشاطات النادي السينمائي الاردني

البعد الثقافي ... ٨٨

مخططات لبناء ستة سجون اسرائيلية جديدة

ذكرت صحيفة معاريف الاسرائيلية ان سلطات السجون الاسرائيلية ستقدم في الايام القادمة للجان المحلية في جميع انحاء الكيان الاسرائيلي مخططات لاقامة ستة سجون جديدة وذلك بهدف التخفيف من شدة الاكتظاظ في السجون القائمة..

ووفقا لهذه المخططات، التي اعلن عنها ليفي شاؤول مدير عام السجون، سيتم بناء اول سجنين في الشمال..

أخبار

تزايد العمليات ضد اهداف اسرائيلية في وادي عارة والجليل..

ازدادت في الاسبوع الاخير العمليات ضد اهداف اسرائيلية على خلفية قومية في منطقة وادي عارة والجليل الاسفل.

واعلن قائد شرطة الاحتلال في المنطقة ان زيادة العمليات يثير قلق المسؤولين وهدد بان الشرطة ستعمل على اعتقال منفذي العمليات..

ويذكر انه القيت في الاسبوع الماضي زجاجة حارقة على سيارة باص اسرائيلية ووضعت عبوة ناسفة في مدينة العفولة كما احرقت عشرات الاف الدونمات، بالاضافة الى قتل احد المشبوهين في ام الفحم..

اقتلاع اشجار حمضيات في طولكرم

اقتلعت الجرافات الاسرائيلية صباح امس الاول العشرات من اشجار الحمضيات من بيارات عدد من المواطنين في الحي الغربي من طولكرم..

وقد عرف من اصحاب البيارات كل من: عبدالرحمن القش ٤٠ شجرة، والياس غطاس ١٥ شجرة، ومصطفى التايه ٦ شجرات..

وقد ادعت سلطات الاحتلال ان اقتلاع الاشجار تم في اعقاب تكرار عمليات رشق الحجارة باتجاه الدوريات العسكرية الاسرائيلية.

اغلاق معصرة الزيتون في اللبن ومنع الاهالي من قطف الثمار

منعت سلطات الاحتلال امس الاول اهالي قرية اللبن الشرقية قضاء نابلس، من قطف محصول الزيتون كما اغلقت سلطات الاحتلال معصرة الزيت الموجودة في القرية حتى اشعار اخر..

جنود الاحتلال يعتدون على منزل مواطن من نابلس..

اشتكى سعيد مصباح كنعان، رئيس جمعية اصدقاء جامعة النجاح بنابلس امس الاول لحاكم نابلس الصهيوني من تصرفات بعض الجنود الذين اقتحموا منزله ظهر امس بعد ان كسروا الباب الرئيسي فيه، وخلع اطارات خزائن المنزل الداخلية والمكتبة الموجودة فيه، وبعثرة الكتب، قبل اعتلاء الجنود سطح المنزل بحجة امنية اثناء الحصار المضروب على منطقة المقبرة المجاورة للمنزل، ابان تشييع اهالي المدينة جثمان الشهيد خالد عبدالوهاب طبيلة..

اعتقال ثلاثة شبان من بديا بتهم احراق غابة..

ذكرت اذاعة العدو الليلة قبل الماضية ان الشرطة اعتقلت مؤخرا ثلاثة من سكان قرية بديا بتهمة قيامهم باشعال حريق في غابة (بن شيمن) في يوم ما يسمى « عيد الغفران » مما تسبب في التهام النيران لعدة الاف من الاشجار في الغابة المذكورة.

واضاف مراسل الراديو ان الثلاثة انكروا التهم الموجه اليهم..

تمديد اعتقال ثلاثة مواطنين من الرملة بتهمة التخطيط للقتل

قررت المحكمة المركزية في تل ابيب امس الاول تمديد اعتقال ثلاثة من السكان العرب في الرملة بينهم امراة حتى الانتهاء من الاجراءات القضائية بحقهم.

وجاء في لائحة الاتهام، التي قدمت بحق الثلاثة انهم متهمون بالانضمام الى المنظمة والتخطيط لقتل اشخاص يهود، والمساس بما اسمته «امن دولة اسرائيل».

وجاء في اللائحة ايضا، ان احد المتهمين قتل شخصا يهوديا من الرملة بهدف المطالبة باستبدال جثته بعدد من المسلحين المعتقلين في السجون الاسرائيلية.

شجار بين العرب واليهود في اللد

ذكر راديو العدو ان فتاة يهودية تبلغ الثالثة عشرة من عمرها، اصيبت بجروح في راسها اثر قيام عدد من السكان العرب برشق طالبات احدى المدارس اليهودية في مدينة اللد بالحجارة.

وقال الراديو ان شجارا وقع بين الطالبات وبين عدد من الصبية العرب، الذين انضم اليهم فيما بعد مجموعة من البالغين..

ووصلت قوات الشرطة الاسرائيلية الى المكان، واعتقلت سبعة من السكان العرب، بينهم ست نساء، وستقوم الشرطة بتقديمهم الى محكمة سريعة بتهمة الاعتداء..

الوفيات

القدس - الحاجة فاطمة امين علوش "ام يعقوب" ..... ٦٧ عاما
القدس - محيي الدين محمد عبد الجليل القواسمي "ابو خليل" ..... ٥٢ عاما
سلواد - وديع عبد الرزاق محمد حامد ..... ٥٠ عاما
الخليل - سوزان سلامة المحتسب ..... ٢٤ عاما
نابلس - الشهيد ضياء جهاد فايز الحاج محمد ..... ٥ سنوات
نابلس - الشهيد خالد عبد الوهاب طبيلة ..... ١٨ عاما
نابلس - يوسف عبد القادر عبد الكريم "ابو سمير" .....
نابلس - يلسوف - الحاجة فاطمة يوسف عبد الحميد عبد الفتاح "ام لطفي" ٦٣ عاما
مخيم جنين - عبد الوهاب عيسى خالد ايوب "ابو جميل" ..... ٦٨ عاما
خانيونس - الحاجة فاطمة عبد الله السقا "ام عوني" ..... ٨٥ عاما
عبلين - نبيهة يوسف زهران "ام رزق" ..... ٨٠ عاما
شعب - الجليل - مروان صالح مصطفى ..... ٢٥ عاما
الجش - رئيف حنا الياس ..... ٥٣ عاما
حيفا - انطون جورج شقحة "ابو هابي" ..... ٥٨ عاما
عبلين - سوريا شاهين "ام مسعود" ..... ٨٠ عاما
طرعان - فايز محمد نصار "ابو احمد" .....
كفر قاسم - الحاجة لطيفة نمر فريج ..... ٧٠ عاما

في تقرير قدمته محامية اسرائيلية زارت "انصار ٣":
قائد المعتقل يسن قوانين على هواه ويطبقها ضد المعتقلين
معتقلون يصفون أوضاعهم المأساوية في ظل الممارسات اللاانسانية

قامت المحامية اليهودية تامر بيلج شريك بزيارة لمعتقل "كتصيعوت" في النقب، وهو المعروف بمعتقل "انصار ٣"، حيث قابلت قائد المعتقل، وتحدثت الى بعض المعتقلين، وخرجت بالنتائج التالية:-

تحسينات

● يعمل أعتبارا من ١ آب مستشار قضائي دائم في سجن كتصيعوت، وقد حل مكان اولئك الذين في الاحتياط ويستبدلون كل شهر ويمكن ملاحظة النتائج الايجابية في التحسينات التي ادخلت على القاعات التي يستخدمها القاضيان - اللذان ينظران في الاستئنافات المقدمة من المعتقلين الاداريين وفي تنظيم محلي لهذه الاستئنافات وفي تنظيم احضار المستانفين الخ.. كما اقيمت تخشيبات (مظلات) مع طاولات ومقاعد لحاجات المحامين الذين يقابلون موكليهم، ويبدو ان الطاقم المكلف بهذه الامور كلها يقوم بالمهمة بشكل حسن وناجع ومؤدب أكثر.. ويمكن الافتراض بانه سيصار الى ايجاد ترتيب لتزويد مياه الشرب الباردة، وجلوس اكثر راحة، في الظل قرب قاعات المحكمة..

● لقاءات المحامين مع موكليهم تجري تحت عين الرقيب الساهرة واذانه المصغية، وكل نقاش حول القانون والعرف لن يفيد فالمراقب، بشعره الاشقر والمنساب على كتفيه ولهجته مقتنع بصحة الاوامر التي تلقاها ويعمل على تنفيذها، حتى قراءة التصريح بدقة باللغة الانجليزية الذي قدمه لي احد المعتقلين وهو طبيب من حيث المهنة، بشأن تدهور صحة زميله في المعتقل ترى كم من خرق للقانون في مثل هذا..

أمر المعتقل الجنرال، (الوف ميشني) تصيمح، هو الذي يصر على هذه التعليمات التي اصدرها بنفسه "قوانينك لا تهمني، عندما يأتي محامون (افضل تجاوز اللقب) من المناطق ماذا يسجلون وماذا يسألون..

وسحب تصيمح ورقة عليها بضعة سطور باللغة العربية وقرأ من ورقة اخرى ترجمة لها بالعبرية. انظري ماذا يسألون: "كم عدد اماكن الاعتقال هنا؟ وكم عدد المعتقلين في كل مكان؟ وكم عدد المعتقلين في كل خيمة؟... لم يبق غير أن يسألوا كم عدد الجنود الحراس على كل خيمة..

محاولة اقناع تصيمح بأن لا صلاحية لديه في ايقاع عقوبات ادارية جماعية كهذه ذهبت سدى، ومثل ذلك اقتراحي عليه بتقديم شكوى للشرطة، اذا ما كانت هناك مخالفة من ذلك المحمي...

وسترفع المسألة الى المراجع العليا، بأمل ايجاد حل لهذه القضية واحترام حق المعتقل في مقابلة محاميه على انفراد وفي ظروف تؤمن سرية المحادثة. وهذا الحق معترف به، ليس فقط في القوانين الاسرائيلية، بل ايضا في القوانين المطبقة في المناطق المحتلة (الامر ١٢٢٠، بالاضافة رقم ٥٣ - منطقة يهودا والسامرة)..

* الرقابة على الصحف والكتب..

اربع صحف مسموح بها في كتصيعوت "انصار ٣" (هأرتس) و "جروزاليم بوست" و "القدس" و "النهار" وان مجرد الاقتصار على هذه، هو رقابة ايضا..

وتوزع الصحف على المعتقلين مرتين في الاسبوع وفقط بضعة اعداد في كل مرة ويمكن الاستنتاج ان هذه الاعداد تمر برقابة اخرى وقد يمنع بعضها فلا يصل الى ايدي المعتقلين..

واذا ما كان هذا الامر صحيحا فانه خرق للقانون والاعراف المقبولة. والانظمة والصلاحيات في حالة الطوارىء (الاعتقالات) وشروط الاحتجاز في الاعتقال الاداري - لسنة ١٩٨١ - المعمول بها بالنسبة للمعتقلين الاداريين من المناطق المحتلة، ففي اسرائيل، ينص البند (٨ ج): يحق للمعتقل تلقي صحف وكتب للقراءة حسبما يقرره أمر المعتقل.

ولقد قررت المحكمة العليا مقاييس تلزم أمر المعتقل، حسب وزنه لهذا الموضوع، يحق له الغاء مواد بسبب مضمونها التحريضي، والمواد التي يمكن اعتبارها لدى قراءتها خطرا قريبا مؤكدا، في تأمين السلامة، والنظام والطاعة داخل قضبان السجن.

فهل وجه المراقب للعمل حسب هذاالنظام الذي مصدره "صوت الشعب" المعروف والذي توقف العمل به حسب ما قال القاضي اغرانات وتأكد ذلك في قرار اتخذ لاحقا بالنسبة لمسألة ادخال كتب الادب الى السجون...

وهل يمكن ان تكون اربع صحف اسرائيلية فقط، تثبت في هذا الامتحان؟ وكذلك الامر بالنسبة للكتب...

متطوعو الجمعية، ومن بينهم دكتور باعيل رنان، جمعوا واحضروا مئات الكتب لمعتقلي "انصار ٣"، وقد منع ادخال قسم من هذه الكتب، وحتى الان، لا تعرف اي الكتب التي حظر ادخالها، وحسب اية قواعد بقيت هذه الكتب خارج الاطار المسموح به.

ومن تجربتي الشخصية، فان بين الكتب الاربعة التي جلبتها لاحد المعتقلين كان احدها يحمل على غلافه صورة بندقية. وبعد جهد اجيز ادخال الكتاب، وكان احد مؤلفات جراهام غرين..

المعتقلون الذين جرى احتجازهم مؤخرا يحتجون على انه لا توجد كتب في مكان اعتقالهم، وكل المعتقلين يحتجون لضآلة كمية الوسائل البريدية التي تعطي لهم وورق الكتابة لم يوزع عليهم منذ وقت طويل، وعندما يعطي لهم ذلك، تكون الكمية محدودة جدا.

* عدم الوضوح والمعاقبة:

عبد الرؤوف، معتقل اداري في "انصار ٣" منذ ٧/٢١ ورقمه ٤٨٨٠ وعرف من قبل "امنستي" "كمعتقل ضمير" يقول في تصريحه:-

"المعاقبة تتوالى تباعا بما في ذلك الضرب. احدنا وهو مسلم متدين، الشيخ محمود خطيب، الذي حسب التقاليد الدينية الاسلامية يقيم الصلاة في يوم الجمعة، اقتادوه وضربوه وكالوا له ضربات جافة لا تترك اثرا، سمعنا صرخاته، وكان ذلك في يوم الجمعة ٨٨/٨/٥، واعيد في اليوم التالي، يوم السبت، ولم يكن قادرا على الحركة لشدة الالم، ولكنه انسان قوي يعرف لعبة الكاراتيه واقتادوا رجلين اخرين في يوم السبت ليضربوهما، وكان احدهما متخلفا عقليا (اسمه ورقمه مسجلان في التصريح) وبقي حتى صباح يوم الاحد..

وفي يوم السبت اياه عوقب كل الموجودين في ثلاث خيام، حوالي ٨٠ معتقلا ارغموا على الجلوس خارج الخيام بعد عملية الاحصاء في التاسعة والنصف مساء ولمدة اكثر من ثلاث ساعات، فيما كان احد الضباط يمر من بين الصفوف ويوزع الضربات على الرؤوس هنا وهناك، ثم اقتاد احد المعتقلين الى الحمام وراح هناك يسأله من خلال توجيه الضربات، من هم اولئك الذين كانوا ينشدون، فالانشاد غير قانوني هنا، هكذا قالوا لنا (في حديث مع تصيمح قال: انهم ينشدون الاناشيد القومية وهذا ممنوع) (ما هو النشيد القومي؟ ومن يقرر؟)..

والجلوس في اثناء المعاقبة ينبغي ان يكون بأرجل متقاطعة والايدي الى الخلف والرأس منكس، احدنا، رفعت حسني برقم ٤٨٧٨ وكان يعاني من الام الظهر، لم يستطع ذلك فمد رجليه، فاقتيد الى غرفة العقاب وسمعناه يصرخ ويبكي، وعاد رفعت بعد ساعات وحدث انه ضرب وحبس في دورة المياه لمدة ساعتين وفي اثناء ايقاع العقاب بنا حضر ضابط برفقة حوالي ثلاثين جنديا لاخافتنا ولكننا لم نتحرك حتى لا يعتبر ذلك سببا للضرب..

وفي اليوم التالي، قمنا باضراب عن الطعام، ورفضنا تناول وجبتين على التوالي، واستدعى امر المعتقل (الشاويش وسأله عن سبب الاضراب فقال: بسبب المعاقبة والضرب فقال الضابط: ان رفعت لم يضربه احد، بل قام بضرب رأسه بالجدار بنفسه، وعندما اقترح "الشاويش" عليه ان يرى آثار الضرب على جسم رفعت، تراجع الضابط وقال: هذا معتقل عسكري، ومسموح لنا ان نضرب عندما تكون حاجة لذلك (اسماء الضباط مسجلة في التصريح)..

المشكلة هي اننا لا نعرف ما هو مسموح وما هو ممنوع، فمثلا: اننا نقوم بالانشاد احيانا ويمر كل شيء بسلام وفي احيان اخرى نعاقب على الانشاد، وهناك من يقول ان سياستهم تهدف الى اثارة اعصابنا..

الكتب غير موجودة في مكان اعتقالنا، ونعطي القليل جدا من ورق الكتابة ٢٩ ورقة لـ ٨٠ معتقلا ولما طلبت زيادة الكمية لتكفينا جميعا، لم يستجيبوا ولم يعطونا سجائر منذ يومين.

اتوا يوم الاحد واخرجوا الجميع من الخيام واجروا تفتيشا فيها، قلبوا المحتويات واخذوا الدفاتر التي نكتب فيها لانفسنا، وفي الليلة الاخيرة اجروا الاحصاء في الساعة الثانية صباحا، ربما ظنوا ان شيئا ما يجري ترتيبه هنا.

وحدث قاسم الكفارنة وقال التعامل معنا هو اسوأ ما يمكن اهانات، لقد ارسلوا لنا شماما قطعوه قطعا ووضعوه قرب السياج من الخارج فطلب "الشاويش" ادخال الشمام ورد الحارس: لننتظر حتى يسخن قليلا، كل شيء امتلأ بالذباب وكان من غير الممكن تناول الطعام..

في اليوم التالي احضروا الشمام مرة اخرى، وكان ينقص عن عددنا ١٢ قطعة، توجهنا الى الضابط ولكن دون جدوى، وقبل يومين جلسنا قرب الخيمة وقام البعض وبدأوا بالرقص فأمر الضابط بالكف عن ذلك والدخول الى الخيمة، رفضوا في البداية ثم عادوا ودخلوا الى الخيمة وكان احصاء المعتقلين ليلا هو العقاب..

اكدوا في البداية بأنهم لن يعاقبونا بالركوع على الركب وهوامر مهين لنا نحن المسلمين الامر بعد ولا يفي فجميع المعتقلين في رقم ٢ ارغموا على الركوع على ركبهم في ساعات ليلة السبت ٨٨/٨/٦، وكان رد نائب الامر على هذا: انهم يكذبون..

* مرض في المعتقل:

اطلق سراح عشرة من المعتقلين في اعقاب تدخلنا سواء بالطرق الادارية لم بالاستئناف الى قاض عدلي، وهناك الكثير من المرضى بين المعتقلين الاداريين حتى اليوم وقسم من هؤلاء يشكل مرضهم خطرا على حياتهم وأمر المعتقل لا يملك صلاحية اطلاق سراحهم، وحسب تقرير الطبيب، الذي هو نفسه معتقل اداري، الدكتور جميل قمصية من بيت ساحور، ان المعتقل رقم ٤٠٥٨ - داود عيسى مطر (٤٢ سنة) يعاني من مرض خطير يشكل خطرا على حياته ومع انه يتلقى العلاج من الطبيب، الا انه بحاجة ماسة الى عناية دائمة وهي غير متوفرة وعلى ابو شهاب رقم ٤٨٨١ من خانيونس الذي يقوم زملاؤه بالعناية به، متخلف عقليا ويعاني من تشويشات نفسية حادة. وماهر الوحش رقم ٤٩٥٨، مريض بالقلب، ويعاني من ضيق التنفس وهو من بيت لحم، وكذلك صحافي من غزة وهو معتقل قديم ورقمه ٥٦٨ يعاني هو ايضا من مرض القلب، ومثله عبد الله ابو عطا ورقمه غير معروف لنا.. كل هذه المعلومات هي من افواه المعتقلين انفسهم.

وتوجد بأيدينا أسماء ٧ مرضى اخرين. من الضفة الغربية وتفاصيل مرضهم حسب رأي الطبيب الذي تحدثنا معه تشكل سببا كافيا لاطلاق سراحهم فورا.

تنص الانظمة التي تلزم المسؤولين في المعتقل الذي يحتجز فيه معتقلون اداريون على ان تقدم للمعتقل الاداري وجبة الطعام نفسها التي تقدم للجان في المعتقل نفسه (الانظمة رقم ٥ "١") ومن هنا يبدو واضحا، قصد واضع هذه الانظمة: يحق للمعتقل الاداري نفس الطعام المقدم لطاقم المعتقل.

ولكن الجنرال تصيمح لا يرى ذلك: "هذا معتقل عسكري، ولا يوجد هنا سجانون" وعلى هذا قررنا للمعتقلين طعاما، حسب اللائحة رقم ١١٩ (؟) المعمول بها في "تصاهال".

وهو لا ينكر ان الطعام المقدم في غرفة الطعام لكل من هو غير مستعد لحمل لقب (سجان) يختلف عن الطعام المقدم للمعتقلين ويمكن من التجربة الشخصية معرفة مذاق الاكل ومنظره الثابت وتوعيته بأنه غير طيب وانه من نوعية واحدة ولا يعرف احيانا مم عمل هذا الخليط الغريب - هكذا يصف المعتقلون طعامهم...

فهل الجنود والضباط حراس المعتقل وأمروهم "سجانون" بمعنى هذه الكلمة في الانظمة رقم (٥ "١") المذكورة؟.

ويمكن ان يكون الحسم في هذه المسألة بأيدي محكمة العدل العليا..

شركة الكهرباء الأردنية
المساهمة المحدودة - عمان

إعلان انقطاع التيار الكهربائي
يوم الجمعة الموافق ١٩٨٨/١٠/٢١

تعلن الشركة للمواطنين الكرام بان التيار الكهربائي سيقطع عن المناطق المبينة بادناه من الساعة السابعة صباحا وحتى الساعة الخامسة والنصف من مساء يوم الجمعة الموافق ٩٨/١٠/٢١

● خط الصبيحي - السلط - البقعة العامل على ٣٣٠٠٠ فولت

● قرى الصبيحي، علان، وميمين، اليزيدية والحديب، ام جوزة وام الدنانير وام انجاصة وجميع القرى المحيطة بها بكاملها.

● منطقة السرو، مصنع عاشور، معصرة الزيتون، مصنع سليوت، الالبان الدانمركية، ومركز التدريب المهني، وجميعها في منطقة البقعة وعين الباشا.

وذلك لتتمكن الشركة من عمل الصيانة السنوية لخط الصبيحي.

الادارة

الاخبار العربية والعالمية

من العواصم

● المنامة ـ استقبل الشيخ عيسى بن سلمان ال خليفة امير دولة البحرين امس الدكتور حسين الجزائري المدير الاقليمي لشرق البحر المتوسط لمنظمة الصحة العالمية الذي يزور المنامه حاليا يرافقه الدكتور محمد ابراهيم كاظم المدير الاقليمي لليونسكو.

ق.ن.ا

● المنامة ـ اجتمع السيد طارق عبدالرحمن المؤيد وزير الاعلام البحريني هنا امس مع كل من المدير الاقليمي لمنظمة الصحة العالمية لشرق المتوسط الدكتور حسين الجزائري والمدير الاقليمي لليونسكو لاقليم الشرق الاوسط وشمال افريقيا الدكتور محمد ابراهيم كاظم ممثل منظمة اليونسيف لدول الخليج العربية السيد صباح علاوي.

وابدى السيد المؤيد خلال الاجتماع ارتياحه للمواقف الذي قامت بها المنظمات الثلاث باختيار البحرين لتنفيذ المشروع التجريبي بشأن وضع منهج مطور للتثقيف الصحي في مدارس البحرين.

بترا

● لندن ـ اكد تقرير طبي نشر هنا بان التدخين يعتبر السبب الرئيسي للموت والمرض في صفوف البريطانيين.

واوضح التقرير الذي اعده الجهاز الطبي الحكومي بان التدخين يقضي سنويا على حياة مائة الف شخص نتيجة تعرضهم لامراض القلب وسرطان الرئة، كما يتسبب الدخان الذي يستنشقه غير المدخنين من زملائهم في وفاة عدة مئات منهم.

واعرب التقرير عن القلق المتزايد من انتشار عادة التدخين بين المراهقين من كلا الجنسين حيث يشير الى زيادة النسبة الى (٢٧) بالمائة بين الفتيات دون الخامسة عشرة من العمر و (١٨) بالمائة بين الشبان بنفس الاعمار.

واع

● اسلام اباد ـ افاد دبلوماسيون في اسلام اباد ان مطار كابول اغلق امس الاربعاء اثر هجوم بالصواريخ تسبب في سقوط ١٥ قتيلا والحق اضرارا بمنشات المطار.

واضافت المصادر نفسها انه لم تصب اي طائرة مدنية من جراء القذائف ال ٢٠ التي تساقطت على المنشات بمعدل واحدة كل خمس او عشر دقائق.

اف ب

● باريس ـ القت السلطات الامنية الفرنسية القبض على احد عشر شخصا امس بعد اكتشاف شبكة للمخدرات تعمل في كل من باريس ومنطقة جنوبي فرنسا.

وذكرت مصادر امنية فرنسية انه تم اكتشاف هذه الشبكة بعد ان تم القاء القبض على احد اعضائها كان يقوم ببيع كميات صغيرة من الحشيشة لاحد الزبائن في شمالي العاصمة الفرنسية.

واع

القائد العام لقوات حفظ السلام السابق في الجولان لـ"الرأي":

غوستاف يؤكد فخره بفوز قوات السلام الدولية بجائزة نوبل ويؤكد: اجراءات اسرائيل في قمع الانتفاضة لا يمكن قبولها

عمان ـ الراي ـ كتبت رباب منكو

عبر القائد العام السابق لقوات حفظ السلام الدولية في منطقة الجولان كارل غوستاف ستاهل، السويدي الجنسية، عن فخره لفوز قوات حفظ السلام الدولية بجائزة نوبل للسلام لعام ١٩٨٨، وعن سروره لتقدير المجتمع الدولي لدور هذه القوات المتطوعة لحفظ السلام، والتي بلغ عدد المنضمين اليها منذ انشائها عام ١٩٥٦ (٣٦٠,٠٠٠) متطوع.

واضاف في حديث خاص بـ "الراي" اثناء زيارة قصيرة قام بها الى الاردن مؤخرا، خلال جولة في المنطقة مع مجموعة من الضباط المتقاعدين شملت كلا من الاردن وسوريا والضفة الغربية المحتلة، انه على الرغم من ان بلاده لا مصالح مباشرة لها في الشرق الاوسط الا انها تنتقد الاجراءات الاسرائيلية في الاراضي العربية المحتلة فقال: "ان الاجراءات الاسرائيلية في قمع الانتفاضة في الاراضي المحتلة لا يمكن ان يقبلها اي انسان وخصوصا من خلال الاساليب التي تنتهجها القوات الإسرائيلية.

وحول الحل المناسب لايجاد تسوية للقضية الفلسطينية، اعرب عن ان لا يكون الحل على حساب الجانب الفلسطيني، مؤكدا ان "اي حل يجب ان يناسب الشعب الفلسطيني، ممثلا في منظمة التحرير الفلسطينية بحيث لا يغفل حقوقه الانسانية وحقه في العيش في كرامة انطلاقا من ان الجميع لهم نفس الحقوق الانسانية".

وفيما يتعلق بالهدف الذي انشئت من اجله قوات حفظ السلام، حسب ميثاق هيئة الامم المتحدة، واختراقات الامم المتحدة له، بين انه وحسب خبرته كقائد لقوات حفظ السلام في منطقة الجولان ما بين عام ٨٣ ـ ١٩٨٥ ان هناك اختراقات للميثاق فقال: "ان دور قوات حفظ السلام الدولية دور اشراف ورقابة وحماية على ان تحافظ الدولتان ذات السيادة على التزامهما بوقف اطلاق النار، وما دامت هذه القوات تحافظ على السلام وتمنع الحرب لا تغادر مواقعها الا بطلب من احد الطرفين، واكتفى بالقول: "وهذا لا يعني انه لا يوجد اختراقات من قبل هيئة الامم المتحدة لميثاقها".

وعن دور قوات حفظ السلام في منطقة الجولان من حيث ايجاد حل للمشكلة كما ينص عليه ميثاق هيئة الأمم المتحدة وتقديم الضمانات بعدم وقوع الحرب، اوضح "ان دور هذه القوات التي وضعت على خط وقف اطلاق النار في الجولان في شهر حزيران عام ١٩٧٤ هي في الاساس اغراء للسياسيين في سوريا واسرائيل على حل مشاكلهما" ولا تعتبر ضمانا لعدم وقوع الحرب، وإنما "تساعد على المحافظة على عدم اطلاق النار".

واضاف: "اما بالنسبة لايجاد حل مناسب بين الطرفين فلا يسعني الا ان اقول ان مهمة القوات في الجولان تجددت الى يومنا هذا (٢٨) مرة اي كل ستة اشهر!"، واضعا مهمته في الفصل بين الطرفين بمهمة "الطبيب النفساني" حيث كما يتارجح بين الطرفين ويمتص غضبهما مهدئا الاوضاع.

وعن مهمة قوات حفظ السلام اليومية في مناطق الفصل في الجولان، بين ان مهمة هذه القوات هي تحديد القوات في المناطق السورية والاسرائيلية ومراقبة مناطق الفصل والقيام بمهمات التفتيش اذ كان يقوم شخصيا وبشكل اسبوعي باحصاء عدد القوات على كل من الجانبين، وارسال تقرير اسبوعي لكل من دمشق وتل ابيب ونيويورك.

وكانت لجنة نوبل قد اعلنت في التاسع والعشرين من ايلول الماضي فوز قوات حفظ السلام الدولية بجائزة نوبل للسلام لعام ١٩٨٨ والتي تجوب مناطق الاضطرابات في مختلف انحاء العالم منذ عدة عقود وخاصة في الشرق الأوسط، وتعتبر احدث عملية للقوات مجموعة المراقبين العسكريين لايران والعراق التابعة للامم المتحدة، وكذلك قواتها المرابطة في مرتفعات الجولان وجنوب لبنان.

ويذكر ان القائد العام السابق لقوات حفظ السلام في منطقة الجولان، الذي زار الأردن مع مجموعة من الضباط السويديين، لكشف الاوضاع، جاء ضمن رحلة نظمتها الرابطة السويدية المسيحية للثقافة من اجل القيام بالقاء محاضرات لتثقيف واطلاع المجتمع على حقيقة الاوضاع في الشرق الاوسط، حيث بين القائد العام السابق ان القاء المحاضرات وكتابة المقالات واجراء الحوارات التي تبحث الجوانب التاريخية والثقافية والسياسية "جعلت المجتمع السويدي يتفهم القضية الفلسطينية والاوضاع السائدة في المنطقة مما حدا بالعديد من الافراد القيام بزيارات الى المنطقة واجراء دراسات تتناول مواضيع مختلفة عن الشرق الأوسط".

وشرح السيد ستيغ هولبيرغ مدير قسم (الثقافة والتعليم للشباب/جولات ميدانية في انحاء العالم) في الرابطة السويدية المسيحية للثقافة ان الرابطة في هذا البرنامج تعنى بالتعليم والثقافة العامة في السويد على مستويين: أولهما طلاب المدارس وثانيهما مرحلة ما بعد الدراسة والخروج الى الحياة العملية، حيث توفد الرابطة معلمين واشخاص مختلفين ممن لهم الفضل في التعليم في السويد، وما كان ارسال مجموعة الضباط المتقاعدين الا من احد برامج الرابطة اذ ان خبرتهم في المنطقة امر لا يمكن انكاره.

وبين السيد هولبيرغ اعمال الرابطة وموردها فقال: "تقوم الحكومة السويدية بتقديم الدعم المالي للرابطة بعد ان اقر على المستوى الوطني، وتقوم بدفع ٧٥٪ من الدخل والمتبقي يأتي من الاعضاء المشاركين والمنظمات الوطنية الأخرى المشاركة في برامج الرابطة".

واوضح ان زيارة مجموعة الضباط الى المنطقة سوف يساهم في خلق فهم للاوضاع في الشرق الاوسط، وخصوصا بعد ان يباشروا في دورتهم في السويد التي تعاني من مشكلة مليون مهاجر اجنبي من مختلف الجنسيات وقال: "عند مباشرة الضباط دوراتهم سوف تقوم بوضع الامم المتحدة بصورة منحى الدراسة لكي يتسنى للمساهمين في الدورة ان يقدموا شيئا من اجل انهاء الوضع المأساوي الذي يعاني منه الكثيرون في منطقة الشرق الاوسط فبعد حصولهم على المعلومات والحقائق سوف يقوموا بدورهم بالقاء المحاضرات على المستوى المحلي وبالتالي سيقدم كثير من المستفيدين من المجموعة الثانية لدعم المشروع".

واضاف: "ومن ضمن برنامج الرابطة، قيام مجموعة اخرى بزيارة المنطقة في شهر كانون ثان المقبل".

واكد ان برنامجهم هذا جاء على مستوى الطلاب انطلاقا من ايمان الرابطة في ترسيخ مفهوم السلام عند الاطفال وطلب الجامعات ما بين سن ٦ ـ ٢٠ سنة، وقال: "ان البرنامج تبنى ابعادا اجتماعية وثقافية مختلفة، وقد كنت اول من اقترح ان تستعرض اوضاع الشرق الاوسط، وان تكون عمان قاعدة للجولات، وذلك منذ اكثر من اربع سنوات، وتبلورت الفكرة منذ سنتين وقمنا بزيارتنا الاولى في الربيع الماضي التي شملت كلا من الاردن وسوريا ومصر واسرائيل".

واضاف: "لقد وقفنا في زيارتنا على وجهات نظر الحكومات والمؤسسات والاشخاص العاديين لنتمكن من الحصول على دراسة سياسية اجتماعية وثقافية من كافة النواحي، وتشجيع المواطنين في السويد على زيارة المنطقة كل يبحث فيها من نواحي اهتمامات، ومن ثم تقرير ماذا تم عمله وما يمكن ان نعمله مستقبلا.

ويذكر ان السيد هولبيرغ بالتعاون مع د. باير يقوم باعداد كتاب تاريخي سياحي عن المنطقة بعنوان: "الاردن ارض الانجيل والدولة العربية المعاصرة".

استنكار عقد المؤتمر السنوي للاتحاد البريطاني للسياحة في القدس

عمان ـ بترا ـ استنكر الاتحاد العربي للنقل الجوي اعتزام الاتحاد البريطاني للشركات السياحية عقد مؤتمره السنوي في القدس المحتلة في شهر تشرين الثاني المقبل.

واوضح السيد عدلي الدجاني الامين العام للاتحاد في برقية وجهها الى سلطة السياحة البريطانية ان من شأن انعقاد هذا المؤتمر في القدس المحتلة الاساءة الى العلاقات العربية البريطانية التي تشهد تطورا ملحوظا والتأثير سلبيا على الحركة السياحية بين الدول العربية وبريطانيا.

وقال ان العالم العربي فوجيء بقرار الاتحاد البريطاني للشركات السياحية باختياره القدس المحتلة لعقد اجتماعه السنوي لهذا العام في الوقت الذي تقوم فيه السلطات الاسرائيلية باعنف عملية قمع ووحشية ضد المواطنين العرب في الاراضي العربية المحتلة.

واضاف ان العالم العربي كان ينتظر من الاتحاد البريطاني للشركات السياحية ان يعلن شجبه واستنكاره للممارسات القمعية التي تقوم بها سلطات الاحتلال الاسرائيلية ضد المواطنين العرب في الاراضي العربية المحتلة لا ان يعلن تضامنه وتعاطفه مع السلطات اسرائيلية من خلال اعتزامه عقد مؤتمره السنوي في القدس المحتلة حتى ولو ضمن تمويله من قبل الحكومة الاسرائيلية.

واعرب الامين العام عن امله في ان تقوم سلطة السياحة البريطانية باتخاذ ما تراه مناسبا من اجراءات لمنع انعقاد هذا المؤتمر في القدس المحتلة لما سيترتب على ذلك من انعكاسات سلبية على العلاقات العربية البريطانية.

مصرع ٥ اشخاص في سيول تركيا

انقرة ـ بترا ـ لقي خمسة اشخاص مصرعهم امس في محافظة غازي عينتاب جنوب شرقي تركيا نتيجة اسوا موجة من الامطار تشهدها المحافظة والالوية التابعة لها منذ يوم امس الاول.

وذكر بيان رسمي اصدره والي المحافظة امس بانه تم العثور على جثث ثلاثة مواطنين في قضاء نزيب ومواطنين اخرين في ناحية اصلاحية التابعة للمحافظة بعد ان جرفتهم السيول الناجمة عن الامطار الغزيرة.

واضاف بان اربعة منازل قد انهارت امس وتم اخلاء حوالي ٥٠ منزلا بعد ان هددت ساكنيها السيول.

هذا وتحدث البيان عن اجراءات اتخذت لمواجهة هذه الموجة من الامطار والسيول الغزيرة التي تجتاح المنطقة.

اتصالات بين القاهرة والعواصم العربية لعقد اجتماع لوزراء الدفاع

الدوحه ـ وكالات ـ ذكرت صحيفة (الراية) القطرية امس انه تمت اتصالات مؤخرا، بين القاهرة وعدد كبير من العواصم العربية، لعقد اجتماع لوزراء الدفاع العرب، بالعاصمة المصرية.

ونسبت الصحيفة الى مصادر من القاهرة القول، ان الاجتماع سيدرس مقترحات كل دولة عربية على حده، لمواجهة امتلاك اسرائيل لتكنولوجيا الاقمار الصناعية العسكرية.

واكدت نفس المصادر، ان النيه تتجه بان يكون هذا الاجتماع لوزراء الدفاع العرب في اعقاب انعقاد قمة الرياض والتي سيتقرر فيها عودة مصر الى جامعة الدول العربية.

ويتطلع المخططون لعقد الاجتماع بان ينجح وزراء الدفاع العرب، في وضع جدول زمني للتوصل الى استراتيجية عربية موحده، في مجال التسليح والاتفاق على جدول زمني يتيح خلاله العمل على توحيد التسليح العربي على المدى الاستراتيجي.

وكشفت المصادر للصحيفة ان وزراء الدفاع العرب سيبحثون اثناء الاجتماع كذلك امكانية التعاون العربي لاطلاق قمر صناعي عربي يخصص لاغراض التصوير الجوي على ان يتم تخصيص محطتين ارضيتين رئيسيتين للتعامل مع القمر العربي في عاصمتين عربيتين بالاضافة الى محطات فرعية في كافة الدول العربية لضمان الاستفادة من التصوير الجوي لتنسيق الاعمال العسكرية والدفاعية العربية.

وبلغت التقديرات الاولية للاقمار الصناعية الاربعة الاولى حوالي ٦ مليارات و ٧٠٠ مليون دولار.

وتستغرق عملية التصنيع حوالي ستة اشهر كما تستغرق عملية التجهيز والاطلاق نحو خمسة اشهر.

زايد تلقى رسالة من بن علي

ابوظبي ـ بترا ـ تلقى سمو الشيخ زايد بن سلطان ال نهيان رئيس دولة الامارات العربية المتحدة رسالة من الرئيس التونسي زين العابدين بن علي تتعلق بالعلاقات الثنائية والقضايا العربية ذات الاهتمام المشترك.

وقام بنقل الرسالة الدكتور عبدالسلام المسدي وزير التعليم العالي والبحث العلمي التونسي خلال استقبال سمو الشيخ زايد له بعد ظهر امس.

وجرى خلال المقابلة استعراض عام للعلاقات الثنائية والتطورات الراهنة في منطقة المغرب العربي وعلى الساحة العربية والاسلامية.

ندوة حول استغلال الفضلات الصناعية ستعقد في بغداد

بغداد ـ واع ـ تبدا هنا في السادس من الشهر المقبل ندوة علمية حول استغلال الفضلات الصناعية ينظمها اتحاد الحيائيين العرب بالتعاون مع مجلس البحث العلمي.

ويشارك في الندوة عدد من العلماء والباحثين من العراق والكويت والاردن والسعودية والسودان ومصر وسلطنة عمان.

تدهور اخر في سعر صرف الليرة اللبنانية

بيروت ـ رويتر ـ ذكرت النشرة المالية لمصرف لبنان المركزي ان سعر صرف الليرة اللبنانية مقابل الدولار اقفل امس الاربعاء على ٥٠٨,٠٠ ـ ٥١٢,٠٠ بالمقارنة مع سعر اقفال امس الاول الثلاثاء وهو ٤٧٠,٠٠ ـ ٤٧٤,٠٠.

رأي عربي

مكاسب جزائرية

● محمود الريماوي

لكل شيء ثمن..

والثمن الغالي الذي دفعته الجزائر الشقيقة، شعبا وقيادة، لم يذهب سدى. فالقيادة التاريخية خرجت من الاحداث الماسلوية وقد جددت شرعيتها، وكرست مصداقيتها الوطنية، وقطعت الطريق على المغامرين والمتلاعبين بمصير الوطن. وبكلمة، فقد خرجت هذه القيادة اقوى مما كانت عليه قبل الاحداث، خلافا لما كان يتمناه بعض محترفي المعارضة بزج البلاد في حرب اهلية، كذلك فقد خرجت الفئات العريضة من الشعب الجزائري، من هذه الاحداث الدامية، وهي اكثر ثقة بحاضرها ومستقبلها، بعد ان لمست تجاوبا فعالا مع ما هو محق ومشروع، من مطالبها الحيوية، وتجددت الصلات والجسور مع اولي الامر، ودخلت الجزائر في مرحلة جديدة، من الاصلاحات الرئيسية، سيكون لها شان كبير في تعزيز الانفراج الداخلي وتوسيع دائرة التمثيل السياسي.

وما كان احد يحب ان يصيب الجزائر العزيزة ما اصابها، من جراح واحزان وسقوط ضحايا، وتعديات على النظام العام وانتهاك للقوانين.

وما كان احد ليؤمن بان العنف والتحدي، هو سبيل للاصلاح او لضمان الاستمرارية.

لكن طالما ان ما حدث قد حدث وبالصورة التي حدث بها، وبغير رغبة العقلاء والمخلصين في سائر مواقعهم الرسمية والشعبية، ولايمكن اعادة عقارب الساعة الى الوراء، من اجل ان يتصور احد ان لا شيء قد حدث.

طالما ان هذا هو الواقع والحال، فان اعادة النظر والمراجعة تصبح واجبا ملحا بكل المقاييس، وهذا ما بادرت اليه على التو، القيادة الجزائرية، بجراة ادبية عالية، وباستعداد ذاتي شجاع للاعتراف بالنواقص والاخطاء، والتوجه لاصلاحها وتصحيحها في جو هادىء وامن، بعيد عن التوتر والاستفزازات. وها هي الجزائر، تمضي قدما في طريق الاصلاح الدستوري، وشق طريقها الخاص في الديمقراطية، في اجواء من احترام الشرعية والتزام القوانين، بما يشيع امالا كبيرة في ترسيخ الاستقرار، الذي طالما اقترنت به صورة الجزائر.

لكل شيء ثمن، كما سبق القول.

واذا كانت الجزائر العربية قد دفعت ثمنا غاليا، فليس هناك من شك، في انها حققت مكسبا اغلى وابقى، ونعني به التجديد القائم حاليا، في ظل الشرعية وفي اطارها. واذا كانت الجزائر على الجملة، قد خسرت من جراء تلك الاحداث الدامية، فان ما نشأ عنها فيمابعد، يعد مكسبا للجميع دون استثناء.

فالاصلاحات هي بمثابة مكسب خالص للسلطة الشرعية، كما هي لاولئك الذين حملوا لواءها.

لا مهزوم ولا خاسر في احداث الجزائر.

فالجزائر قيادة وشعبا، خرجت منتصرة واشد تماسكا وقوة ومنعة.

والخاسرون هم اعداء الجزائر والعروبة والشعوب.

"ايران غيت" جديدة بمشاركة اسرائيليين !!

شبكة تلفزيون اميركية تكشف عن مساع ايرانية بمبادلة رهائن باسلحة مع الولايات المتحدة

واشنطن ـ رويتر ـ قالت شبكة اي.بي.سي التلفزيونية امس الاول ان ايران حاولت في الاونة الاخيرة عقد صفقة جديدة مع الولايات المتحدة لمبادلة اسلحة برهائن ساعية لشراء طائرات امريكية الصنع من طراز ف ـ ٥ لكن الحكومة الامريكية لم توافق على الاقتراح.

وقالت الشبكة ان ايران ارسلت في اطار خطة معقدة وفدا دوليا من تجار السلاح الى تشيلي طلبا لشراء ١٦ طائرة مقاتلة من طراز ف ـ ٥.

واضافت قولها ان اطلاق سراح بعض او كل الرهائن الامريكيين التسعة في لبنان كان هو الثمن المعروض كي تاذن الولايات المتحدة لتشيلي ببيع الطائرات.

ويبدو ان الصفقة الفاشلة هي ما كان وزير الخارجية الامريكي جورج شولتز يشير اليه منذ اسبوعين حين قال لطرف ثالث لم يذكر اسمه الا يتدخل في الشؤون الامريكية ـ الايرانية.

وكان الكشف عن بيع اسلحة امريكية لايران سعيا لاطلاق سراح رهائن وتحويل بعض عائدات الصفقة الى متمردي نيكاراغوا قد هز الحكومة الامريكية في عامي ١٩٨٦ و ١٩٨٧.

ولم تصدر وزارة الخارجية الامريكية اي تعليق فوري على تقرير سبكة اي.بي.سي.

وقالت الشبكة ان تجار سلاح من الارجنتين واسرائيل وبريطانيا وتجارا ايرانيين مقيمين في اوروبا ابلغوها انهم عرضوا على تشيلي ١٧٠ مليون دولار منها ٢٠ مليون دولار للجنرال رامون فيجا بالسلاح الجوي التشيلي.

وقد نفى الجنرال فيجا ان اموالا عرضت عليه وقال للتجار ان تشيلي لن تبيع الطائرات دون الخضوع للقانون الامريكي الذي يقضي بضرورة الحصول على اذن واشنطن لاعادة بيع اسلحة امريكية الصنع.

وعندئذ سعى الايرانيون للحصول على موافقة امريكية سرية بان عرضوا اطلاق سراح بعض الرهائن واشاروا الى ان هاشمي رفسنجاني رئيس البرلمان الايراني وافق على هذا المسعى.

وقالت الشبكة ان الوسطاء ذهبوا الى كي بيسكين بفلوريدا في نيسان حيث اتصلوا بريمون مولينا وهو كوبي ـ امريكي يزعم ان له صلات قوية بوكالة المخابرات المركزية الامريكية بل ومعرفة شخصية بالرئيس ريغان ونائبه جورج بوش.

ونقلت الشبكة عن مولينا قوله انه رفض عرضا بمبلغ خمسة ملايين دولار من تجار السلاح لكنه نقل اقتراحهم الى وكالة المخابرات المركزية.

ومن ناحية اخرى ابلغ ضباط في السلاح الجوي التشيلي السفير الامريكي في تشيلي هاري بيرنس بالمفاوضات وقام هو بنقل الانباء الى وزارة الخارجية التي ابلغت السفير توماس بيكرينج في اسرائيل ان تاجر سلاح اسرائيليا يشارك في المساعي المبذولة.

وسعى السفير بيكرينغ الى مقابلة وزير الدفاع الاسرائيلي اسحق رابين ليعرب عن استيائه لما ذكرته الانباء عن تورط اسرائيلي في صفقة اسلحة ايرانية اخرى على غرار فضيحة ايران ـ الكونترا.

واعترف رابين بانه يجهل كل شيء عن الموضوع، والغى مؤقتا اذن العمل الخاص بتاجر السلاح.

وفي محاولة من مولينا للحفاظ على استمرار المسعى ابلغ وكالة المخابرات المركزية بانه اذا قبلت الولايات المتحدة استمرار المفاوضات فان ايران ستقدم ادلة فوتوغرافية تثبت ان الرهائن الامريكيين لا يزالون على قيد الحياة.

وقالت الشبكة ان وكالة المخابرات المركزية لم تتخذ اي اجراء.

وقالت الشبكة ان العضو الارجنتيني في مجموعة تجار السلاح خوسيه انجيل مونديتو كتب الى مستشار الامن القومي الامريكي كولين باول عارضا الخطوط الرئيسية للاقتراح.

واضافت قائلة انه كتب يقول. لقد شاركنا في هذه الصفقة ليس للسبب الاقتصادي وحده، وانما ايضا كي نقدم حلا مهما لمشكلة سياسية كبيرة تواجهها بلادكم في هذه المنطقة بشأن اناس معينين في اشارة على ما يبدو الى الرهائن.

بسم الله الرحمن الرحيم

دعوة عطاء

مشروع مجاري

العقبة المرحلة الثانية

رمز العطاء AQ — S2

عطاء رقم ٨٨/١١١ مركزي

١ ـ تدعو دائرة العطاءات الحكومية المقاولين المحليين المصنفين لدى وزارة الاشغال العامة والاسكان فئة اولى (مياه ومجاري + الكتروميكانيكل + ابنية) او ائتلاف التصنيفات الثلاثة مجتمعه والمقاولين من الدول ذات العضوية بالبنك الدولي، وسويسرا، وتايوان/الصين، او ائتلاف المقاولين المحليين المصنفين اعلاه مع المقاولين الاجانب المعرفين اعلاه لتقديم عروضهم المالية والفنية للعطاء مدار البحث.

٢ ـ يتكون المشروع من توريد وتركيب وتشغيل وصيانة محطتي رفع مياه عادمة وتثبيت اكتاف الاحواض في محطة تنقية العقبة

٣ ـ سيكون موعد الاجتماع التحضيري الساعة التاسعة صباحا بمبنى سلطة المياه الرئيسي بعمان بتاريخ ٨٨/١٠/٣١

٤ ـ يمكن الحصول على نسخ العطاء من قسم العطاءات بسلطة المياه مقابل مبلغ ٢٠٠ دينار غير مستردة

٥ ـ اخر موعد لتقديم العروض لدى دائرة العطاءات الحكومية/وزارة الاشغال العامة والاسكان هو الساعة ١٣,٣٠ من يوم الاربعاء الموافق ٨٨/١١/١٦

رئيس لجنة العطاءات المركزية

مدير دائرة العطاءات الحكومية

اعلان رقم ٨٨/١٢١

تعلن وزارة الصحة عن طرح عطاء تقديم وتركيب مكيفات شباك لابنية ومراكز الوزارة في لواء الاغوار الشمالية والعقبة ومركز صحي دير ابي سعيد.

فعلى من يود الاشتراك من المتعهدين المصنفين ميكانيك لدى دائرة العطاءات الحكومية او ذوي الاختصاص مراجعة وزارة الصحة قسم النقل والميكانيك مصطحبا معه صورة عن شهادة التصنيف او شهادة التسجيل في غرفة التجارة سارية المفعول لاستلام نسخة من المواصفات مقابل خمسة دنانير غير مستردة وكل من لا يرفق بعرضه شيكا مصدقا او كفالة مالية بقيمة ٣٪ يرفض عرضه

وزارة الصحة

ملاحظة. ١. اجور النشر على من يرسو عليه العطاء

٢. اخر موعد للشراء الساعة الثانية عشرة من ظهر يوم الاثنين الموافق ٩٨٨/١٠/٢٤

٣. اخر موعد لقبول العروض الساعة العاشرة من صباح يوم الخميس الموافق ٩٨٨/١٠/٢٧

٤. تودع العروض في صندوق العطاءات بقسم الابنية

محكمة صلح حقوق عمان

مذكرة دعوى رقم الدعوى ٨٨/٣٢١٥

القاضي السيد ماجد الغياري

اسم المدعى عليهما ١. عبدالجواد شمس داوود الحموري ٢. احمد مصطفى اسماعيل

يقتضي حضوركما الى محكمة صلح حقوق عمان الساعة التاسعة من صباح يوم الخميس الموافق ٩٨٨/١٠/٢٧ للنظر في الدعوى التي اقامتها عليكما المؤسسة العربية لصناعة الطاقة الشمسية وكيلها المحامي ماهر الناصر فاذا لم تحضرا ولم ترسلا وكيلا عنكما فان الحكم الذي سيصدر في الدعوى يعتبر بمثابة الوجاهي.

القاضي

اعلان صادر عن الجامعة الاردنية

دورة متخصصة في مجال الترويج التجاري

يعلن مركز الاستشارات والخدمات الفنية والدراسات في الجامعة الاردنية عن عقد دورة متخصصة في مجال الترويج التجاري

واساليبه الحديثه خلال الفترة ما بين ١٩٨٨/١٠/٢٩ الى ٩٨٨/١١/٢٠ بواقع ثلاث ساعات يوميا من الساعة الرابعة حتى

السابعة مساء طيلة ايام الاسبوع عدا يومي الخميس والجمعة تهدف الدورة الى التعريف بالمفهوم الحديث للترويج واهميته وتحليل السلوك الاستهلاكي وتوضيح خصائص وابعاد الاساليب

الترويجية المختلفة كالاعلان والبيع الشخصي والدعاية وغيرها فعلى الراغبين بالالتحاق بالدورة مراجعة دائرة التدريب بالمركز علما بان رسوم الاشتراك ٦٥ دينارا للمشترك.

للاستفسار ـ يرجى الاتصال بهاتف ٨٤٣٥٥٥ فرعي ٢١٧٢.

محكمة صلح حقوق عمان

مذكرة دعوى

رقم الدعوى ٨٨/١٨٥٩

القاضي السيد محمود البطوش

اسم المدعى عليهما: ١. محمد اكرم حيدر التميمي

٢. حيدر ممتاز التميمي

يقتضي حضوركما الى محكمة صلح حقوق عمان الساعة التاسعة من صباح يوم الثلاثاء الموافق ٩٨٨/١٠/٢٥ للنظر في الدعوى التي اقامتها عليكما المؤسسة العربية لصناعة الطاقة الشمسية وكيلها المحامي ماهر الناصر فاذا لم تحضرا ولم ترسلا وكيلا عنكما فان الحكم الذي سيصدر في الدعوى يعتبر بمثابة الوجاهي.

القاضي

اعلان

تعلن بلدية الزرقاء عن طرح العطاءات المدرجة بادناه فعلى الراغبين بالاشتراك مراجعة سكرتير العطاءات بالبلدية للحصول على نسخة من الشروط والمواصفات مقابل الثمن المبين.

اخر موعد لقبول العروض هو الساعة العاشرة من صباح يوم الثلاثاء الموافق ٩٨٨/١٠/٢٥ مرفقا بتامين مقداره ٥ ٪ من قيمة العطاء شكا مصدقا او كفالة بنكية.

العميد الركن المتقاعد

بدري بهاء الدين عبدالله

رئيس لجنة بلدية الزرقاء

ملاحظة: ابراز وارفاق شهادة تصنيف سارية المفعول

اسم العطاء	ثمن النسخة بالدينار	درجة التصنيف	ملاحظات عدد مرات طرح العطاء
تصريف مياه الامطار لشارع ١٠ دنانير النزهة		خامسة مياه ومجاري فما دون	للمرة الاولى
تصريف مياه الامطار لشارع الزرقاء الجديدة مع شارع القادسية	١٠ دنانير	خامسة مياه ومجاري فما دون	للمرة الاولى

اعلان لاطلاع العموم

صادر عن رئيس لجنة تسجيل الناخبين لمنطقة بلدية الصريح

يعلن لاطلاع العموم بان لجنة تسجيل الناخبين لمنطقة بلدية الصريح قد فرغت من اعداد وتنقيح جداول الناخبين لانتخابات بلدية الصريح وقررت اللجنة تعليق نسختين من هذه الجداول في الاماكن المبينة بادناه اعتبارا من الساعة الثانية من بعد ظهر يوم الخميس الموافق ٩٨٨/١٠/٢٠ ولمدة سبعة ايام من تاريخه تنتهي في الساعة الثانية عشرة من بعد ظهر يوم الخميس الموافق ٩٨٨/١٠/٢٧ على من له اعتراض على الجداول تقديم اعتراضه خطيا على النموذج المقرر لهذه الغاية لدى سكرتير لجنة تسجيل الناخبين شخصيا خلال اوقات الدوام الرسمي في دار بلدية الصريح خلال المدة الانفة الذكر استنادا لنص المادة ١٣ من قانون البلديات رقم ٢٩ لسنة ٩٥٥

رئيس لجنة تسجيل الناخبين

لمنطقة بلدية الصريح

هاني سواقد

مكان اعلان الجداول: ١. دار بلدية الصريح ٢. مكتب بريد الصريح

الأرض المحتلة

تقديرات عدد شهداء الانتفاضة في احصائية هعولام هازيه

ذكرت مجلة هعولام هزيه انه حتى السابع عشر من تشرين اول الحالي لم يعلن الناطق بلسان الجيش الاسرائيلي عن عدد القتلى الفلسطينيين منذ بداية الانتفاضة.

اما وفق معطيات هعولام هزيه، فقد قتل ٣١٣ فلسطينيا بمن فيهم الذين قتلوا بتهمة التعاون مع الاحتلال.

وتفيد المصادر الفلسطينية ان ٤٠٠ فلسطيني استشهدوا وفق التفصيل التالي:-

- ٢٦٦ برصاص الجنود الاسرائيليين والمستوطنين.
- ٣٣ نتيجة الضرب والصدمات الكهربائية
- ٦٣ نتيجة اختناقات بالغازات
- ٣٨ لاسباب اخرى وهذا الرقم يضم الذين قتلوا في جلجولية.

الانتفاضة تحدث انحسارا في عدد المهاجرين اليهود

ذكرت صحيفة حداشوت الاسرائيلية ان انخفاضا ملحوظا حصل في عدد المهاجرين اليهود الى فلسطين اثر بدء الانتفاضة في المناطق المحتلة.

واشارت لجنة حكومية لشؤون الهجرة بانه وخلال الفترة ما بين كانون ثان وحزيران عام ١٩٨٥ وصل الى اسرائيل تسعمائة مهاجر يهودي بينهم ٨٤٠ مهاجرا من الاتحاد السوفيتي والستون الاخرون من دول اخرى.

وخلال عام ١٩٨٧، وصل الى الكيان الاسرائيلي ٣٤٠٣ مهاجرين بينهم ١٩٦٩ من الاتحاد السوفيتي و١٤٣٤ من دول اخرى.

ومن الجدير بالذكر ان هذه المعطيات تتناول فقط الهجرة اليهودية من الدول الشرقية ودول الشرق الاوسط فقط.

سلطات الاحتلال تخلي سبيل عدد من المعتقلين الفلسطينيين..

افرجت سلطات الاحتلال عن كل من ابراهيم صالح صلاح ساعد من باقة الشرقية بعد اعتقال دام سبعة اشهر وامين علي ربيع من ابو ديس والياس عزيز الرفيدي من جفنا وعيسى محمد ابوعباس من بيت امر، والياس عودة الجلدة ،ومايكل فهمي عياد، ونعيم ابوحسنين، وجلال شلبك وهم من غزة وحسين سلامة من دير البلح، وخليل النبريص من المغازي وذلك بعد اعتقال اداري دام ستة اشهر لكل منهم..

وعن عمار جميل عبدالقادر الدبعي من نابلس، وبسام حنا عيسى ابوفرحه من بيت ساحور، وفتحي جربوع من البريج بعد اعتقال دام ثلاثة اشهر لكل منهم.

وعن جميل خالد اللحام الدهيشة بعد اعتقال دام ثلاثة اشهر ونصف ودفع غرامة مقدارها ٢٥٠ شيكل.

وعن شاهر صبحي احمد من دير سودان، ومفيد الطيراوي من مخيم دير عمار، وعارف حناطرة من ام صفا بعد اعتقال اداري دام ستة اشهر، وعن علاء الدين عبداللطيف عودة وخالد تيم خالد، وعبدالرحيم محمود سالم، وهم من بزارية واحمد طبرق من نابلس بعد اعتقال دام ستة اشهر لكل منهم، ورائد حسن ربيع من ابو ديس بعد ٢٦ يوما ودفع غرامة مقدارها ٨٠٠ شيكل ورفيق موسى زريقي من جنين وعبدالسلام زكارنة من قباطية ومحمد علي خليل من اليامون بعد اعتقال دام ستة اشهر وعن عصام حسني من قلقيلية بعد اعتقال دام ثلاثة اشهر..

مداهمة مدرسة دار الطفل المقدسية واعتقال معلمين

اغلقت سلطات الاحتلال الاسرائيلية امس الاول مدرسة دار الطفل العربي بالقدس لمدة عشرة ايام دون ابداء الاسباب.

وكانت قوات كبيرة من الشرطة، وما يسمى حرس الحدود قد داهمت المدرسة قبل ظهر امس الاول بحجة ان مجموعة من الشبان قد اختبأت في المدرسة بعد رشقها سيارة للشرطة بالحجارة.

وقامت هذه القوات بتفتيش المدرسة تفتيشا دقيقا، حيث دخلت غرف الدراسة وسكن الطالبات اضافة الى ار الحضانة، بعد ان امهلت المدرسة عشر دقائق لاخلائها.

وقد اعتقلت الشرطة اثناء هذه العملية المعلم عبداللطيف غيث والشاب شاهر الشعشع وذكر انه تم اطلاق سراحهما في وقت لاحق.

معتقلات فلسطينيات في المسكوبية يهاجمن شرطيا صهيونيا

ذكرت اذاعة جيش الاحتلال ان عددا من المعتقلات العربيات في سجن المسكوبية بالقدس هاجمن مساء امس شرطيا اسرائيليا في السجن.

وقد قامت قوة من الشرطة بقمع عملية تمرد المعتقلات العربيات بالايدي فقط دون الحاجة الى استخدام الغاز المسيل للدموع ولم تذكر الاذاعة تفصيلات اخرى بهذا الشأن.

احراق ١٢٠٠ سيارة اسرائيلية خلال عام

ذكرت الاذاعة العبرية، ان نحو ١٢٠٠ سيارة احرقت في اسرائيل خلال عام، جرى احراق ٦٠٠ منها على خلفية قومية..

وقالت الاذاعة، ان معظم حالات حرق السيارات وقعت في منطقة قرية الطيبة/ في المثلث..

واضافت الاذاعة انها نقلت هذه المعطيات عن رئيس قسم التحقيق في شرطة الاحتلال يهوشوع كاسبي.

تجريف اراض مقابلة لسجن جنيد

تقوم جرافات الاحتلال منذ عدة ايام بجرف ساحة واسعة من الاراضي تقع مقابل سجن جنيد، في نابلس..

وذكر ان سلطات الاحتلال قامت يوم امس بوضع عدة خيام في الساحة المذكورة

شعارات مناوئة على جدران مدرسة بفلسطين ١٩٤٨م..

ذكرت الاذاعة العبرية، ان شعارات مناهضة للكيان الصهيوني رسمت على جدران مدرسة في قرية الجديدة/ في الجليل الغربي..

اعتقالات ادارية جديدة

اعتقلت سلطات الاحتلال اداريا لمدة ستة اشهر المواطنين صلاح المصري من بيت حانون وجواد بوزو من مخيم الشاطىء وجابر ابوسمهدانه من رفح.

وجددت السلطات الاعتقال الاداري لمدة ثلاثة اشهر بحق المواطن زكريا محمود ابو هشهش من مخيم الفوار.

ومن جهة اخرى خفضت لجنة الاستئنافات العسكرية الاعتقال الاداري للمواطن فتحي جربوع من رفح لمدة شهرين وعبدالكريم مناصرة من بني نعيم لمدة شهرين وحسان حماد من بيتين لمدة اربعة اشهر.

وحولت الى الاعتقال الاداري لمدة ستة اشهر المواطن محمد رزق درويش عميره من البيرة.

ومددت اعتقال المواطنين: علي مصطفى القيس من بيتين، وماهر شماسنة، وغسان خريشه الحرامي من جيوس..

"كفى للاحتلال" تتظاهر امام منزل بيرس..

تظاهر نحو مائة من انصار حركة "كفى للاحتلال" مساء السبت الماضي امام منزل شمعون بيرس، رئيس الوزراء بالوكالة ، ووزير الخارجية زعيم العمل احتجاجا على تصعيد حملات القمع وارتفاع عدد ضحايا الاحتلال في المناطق الفلسطينية المحتلة..

ورفعت في التظاهرة شعارات تندد بالاحتلال وبجرائمه وبينها (كفى لعمليات القتل) و (رابين يا قاتل)..

« هتحيا » « وتسومت » مرشحان للفوز بالاصوات :

اين تذهب اصوات حركة « كاخ » في استطلاع للرأي العام الاسرائيلي..

ذكرت جريدة يديعوت احرونوت الاسرائيلية انه اتضح من استطلاع للراي العام الاسرائيلي اجراه امس الاول معهد الابحاث تلسكر انه بعد شطب قائمة كاخ سيصوت حوالي ثلث مؤيديها لصالح الليكود.

وفيما يلي نتائج الاستطلاع:

فعلى سؤال كيف ستصوت بعد الشطب؟ كانت الاجوبة على النحو التالي:

٣,٥٪ لصالح الليكود
١٠,٩٪ لصالح هاتيحا
٣,٦٪ لصالح المفدال
٣ ٪ لصالح اغوادات يسرائيل
١٢,١٪ لن اصوت.
٦,١٪ لصالح شاس
٤,٨٪ لصالح موليدت
٣٪ لصالح تسومت
١٢,٧٪ لم اعرف ولم اقر بعد.

بغض النظر عن تصويتك كيف سيصوت مؤيدو كاخ الان حسب اعتقادك ؟

١٩,٩ ٪ الليكود
١٢,٧ هاتحيا
١٣,٨٪ موليدت
٤,٢ تسومت
١,٨٪ المفدال
٨,٤٪ اخرون
١١,٤٪ لن اصوت
١٨,٨٪ لا اعرف.

ما هي الحركة التي تمثل مواقف «كاخ» بصورة افضل ؟

٢١,٧٪ هاتيحا
٧,٢٪ ليكود
١٠,٢٪ اخرون
١٣,٣٪ لا اعرف
٢١,٧٪ موليدت
٧,٨٪ تسومت
١٨,١٪ لا توجد حزب كهذا

من جهة اخرى قالت صحيفة عل همشمار ان استطلاعات الرأي العام قدرت حتى الان ان كهانا قد يحصل على ٢ ـ ٣ مقاعد في انتخابات الكنيست الثانيةعشرة، فالى اين ستذهب هذه الاصوات؟ ومن سيفوز بها؟

من المشكوك فيه ان يحصل الليكود على اصوات كهانية فاتباع «كاخ» لن يغفروا لليكود دوره في شطب الحركة، والى جانب ذلك، فان شطب كاخ سيسهل على الليكود تشكيل ائتلاف، لان ناخبي كهانا سينتخبون قوائم شرعية وبالتالي فان الليكود قد تخلص من ازمة مؤرقة، اذا شكل اليمين كتلة كبيرة، فكيف سيتصرف مع كهانا.

ان الجهة التي قد تكسب من وراء كاخ هي هتيحيا قبل غيرها وكذلك رحبعام زئيفي قد يحصل على المقعد الذي سيدخله الى الكنيست وكذلك شاس، والمفدال قد تحصلان على اصوات وطبعا رفائيل ايتان الذي قد يحصل على مقعد اخر.

قاض مقدسي يتقاعد قبل بلوغه السن بسبب التهديدات والتمييز العنصري

ذكرت صحيفة حداشوت امس الاول ان قاضي محكمة الصلح في القدس راسم الناشف يعتزم التقاعد قبل بلوغه السن القانونية.

واضافت ان السبب في ذلك يعود الى تلقيه مكالمات من قبل صهاينة ارهابيين تعقبوه عدة مرات..

ونفى ابناء اسرة الناشف ماذكرته الصحيفة وقالوا ان سبب تقاعده المبكر يعود الى شعور القاضي بالتمييز لعدم حصوله على ترفيعات مماثلة لزملائه اليهود..

واضافت الصحيفة وكانت مصادر يعتقد بانها امنية قد سربت قبل فترة الى الصحف معلومات تفيد بتعاطف القاضي مع معتقلي الانتفاضة واطلاق سراحهم..

وقامت الشرطة برفع ملفات بحث فيها الناشف قضايا تمديد اعتقال اشخاص الى رئيس الحكومة وقد نشر الموضوع في الصحف..

وقال المقربون من القاضي ان هذا مس بالقاضي الناشف الذي يتوقع ان ينبري قاضي المحكمة العليا للدفاع عنه، وحين لم يحدث ذلك انتابه شعور بأن ليس له ما يفعله في الجهاز القضائي الاسرائيلي وفي اعقاب نشر المعلومات حول معاملته الحسنة لمعتقلي الانتفاضة وصلت الى القاضي الناشف مكالمات هاتفية باللغة الانجليزية هدده خلالها الاشخاص الذين هاتفوه باحراق بيته وسيارته اذا لم يترك المحكمة، كما حضر احدى الجلسات ثلاثة رجال يرتدون القبعات الصغيرة التي تميز المتدينين اليهود «كيبا» وبقوا في المحكمة طوال ذلك اليوم وحين انتهى الناشف من عمله وترك مكتبه قاموا بتعقبه وحين اسرع نحو سيارته تبعه احدهم.

وقد اقروا في وزارة العدل الاسرائيلية بان القاضي الناشف سيتقاعد قبل الموعد المحدد لكنهم مع ذلك، رفضوا التعقيب.

ورفض الناشف التعقيب لانه ما زال قاضيا حتى نهاية شهر كانون الاول القادم، والقانون يمنعه من الحديث مع الصحافة.

الموت يتهدد معتقلا فلسطينيا من نابلس

قدم المعتقل الاداري (في انصار ـ ٣) عادل كامل زهران ٤٠ عاما، من نابلس التماسا الى المحكمة العليا ضد امر اعتقاله اداريا لمدة ستة اشهر بدءا من ٩/١٤ الماضي.

وشرحت المحامية فيلتسيا لانجر في طلب الالتماس اوضاع موكلها الصحية المتدهورة جدا، والتي تتضاعف سوءا نتيجة الظروف المناخية وقلة العناية الصحية في المعتقل مما ادى الى اصابته بنوبة قلبية استدعت نقله الى مستشفى سوروكا.. اضافة الى مضاعفات مرض (الروماتيزم) والالام التي يعانيها في معدته..

وقد رفضت ادارة المعتقل السماح لذويه بادخال الادوية اللازمة له الى المعتقل وتناشد عائلة زهران الرأي العام، وكل من تعز عليهم انسانيتهم التدخل لانقاذه من براثن المعتقل.

اثيوبيا تنفي ادعاءات شامير بشأن اتصالات لتهجير يهود فلاشا

ذكرت اليوست الاسرائيلية ان مسؤولا اثيوبيا كبيرا من وزارة الخارجية نفى في اديس ابابا نفيا قاطعا ادعاء اسحاق شامير رئيس الوزراء الاسرائيلي بأن اسرائيل على اتصال مع اديس ابابا، من اجل زيادة هجرة يهودها منها.

واضاف المسؤول، ان اثيوبيا لا ترغب في اقامة مثل هذا الاتصال مستقبلا ايضا.

وتابع قوله ان الفلاشا في اسرائيل هم شعب اقتلع من بلاده وحضارته.

حبس مواطنين من بيت ساحور

حكمت محكمة الاحتلال العسكرية في رام الله على المهندس انور ميخائيل هلال بالسجن الفعلي لمدة اربعة اشهر، وعلى جريس الشوملي بالسجن الفعلي لمدة ثمانية اشهر وهما من بيت ساحور..

مخططات لبناء ستة سجون اسرائيلية جديدة

ذكرت صحيفة معاريف الاسرائيلية ان سلطات السجون الاسرائيلية ستقدم في الايام القادمة للجان المحلية في جميع انحاء الكيان الاسرائيلي مخططات لاقامة ستة سجون جديدة وذلك بهدف التخفيف من شدة الاكتظاظ في السجون القائمة..

ووفقا لهذه المخططات، التي اعلن عنها ليفي شاؤول مدير عام السجون، سيتم بناء اول سجنين في الشمال..

اخبار

تزايد العمليات ضد اهداف اسرائيلية في وادي عارة والجليل..

ازدادت في الاسبوع الاخير العمليات ضد اهداف اسرائيلية على خلفية قومية في منطقة وادي عارة والجليل الاسفل.

واعلن قائد شرطة الاحتلال في المنطقة ان زيادة العمليات يثير قلق المسؤولين وهدد بان الشرطة ستعمل على اعتقال منفذي العمليات..

ويذكر انه القيت في الاسبوع الماضي زجاجة حارقة على سيارة باص اسرائيلية ووضعت عبوة ناسفة في مدينة العفولة كما احرقت عشرات الاف الدونمات، بالاضافة الى قتل احد المشبوهين في ام الفحم..

اقتلاع اشجار حمضيات في طولكرم

اقتلعت الجرافات الاسرائيلية صباح امس الاول العشرات من اشجار الحمضيات من بيارات عدد من المواطنين في الحي الغربي من طولكرم..

وقد عرف من اصحاب البيارات كل من: عبدالرحمن القش ٤٠ شجرة، والياس غطاس ١٥ شجرة، ومصطفى التايه ٦ شجرات..

وقد ادعت سلطات الاحتلال ان اقتلاع الاشجار تم في اعقاب تكرار عمليات رشق الحجارة باتجاه الدوريات العسكرية الاسرائيلية.

اغلاق معصرة الزيتون في اللبن ومنع الاهالي من قطف الثمار

منعت سلطات الاحتلال امس الاول اهالي قرية اللبن الشرقية قضاء نابلس، من قطف محصول الزيتون كما اغلقت سلطات الاحتلال معصرة الزيت الموجودة في القرية حتى اشعار اخر..

جنود الاحتلال يعتدون على منزل مواطن من نابلس..

اشتكى سعيد مصباح كنعان، رئيس جمعية اصدقاء جامعة النجاح بنابلس امس الاول لحاكم نابلس الصهيوني من تصرفات بعض الجنود الذين اقتحموا منزله ظهر امس بعد ان كسروا الباب الرئيسي فيه، وخلع اطارات خزائن المنزل الداخلية والمكتبة الموجودة فيه، وبعثرة الكتب، قبل اعتلاء الجنود سطح المنزل بحجة امنية اثناء الحصار المضروب على منطقة المقبرة المجاورة للمنزل، ابان تشييع اهالي المدينة جثمان الشهيد خالد عبدالوهاب طبيلة..

اعتقال ثلاثة شبان من بديا بتهم احراق غابة..

ذكرت اذاعة العدو الليلة قبل الماضية ان الشرطة اعتقلت مؤخرا ثلاثة من سكان قرية بديا بتهمة قيامهم باشعال حريق في غابة (بن شيمن) في يوم ما يسمى « عيد الغفران » مما تسبب في التهام النيران لعدة الاف من الاشجار في الغابة المذكورة.

واضاف مراسل الراديو ان الثلاثة انكروا التهم الموجه اليهم..

تمديد اعتقال ثلاثة مواطنين من الرملة بتهمة التخطيط للقتل

قررت المحكمة المركزية في تل ابيب امس الاول تمديد اعتقال ثلاثة من السكان العرب في الرملة بينهم امراة حتى الانتهاء من الاجراءات القضائية بحقهم.

وجاء في لائحة الاتهام، التي قدمت بحق الثلاثة انهم متهمون بالانضمام الى المنظمة والتخطيط لقتل اشخاص يهود، والمساس بما اسمته «امن دولة اسرائيل».

وجاء في اللائحة ايضا، ان احد المتهمين قتل شخصا يهوديا من الرملة بهدف المطالبة باستبدال جثته بعدد من المسلحين المعتقلين في السجون الاسرائيلية.

شجار بين العرب واليهود في اللد

ذكر راديو العدو ان فتاة يهودية تبلغ الثالثة عشرة من عمرها، اصيبت بجروح في راسها اثر قيام عدد من السكان العرب برشق طالبات احدى المدارس اليهودية في مدينة اللد بالحجارة.

وقال الراديو ان شجارا وقع بين الطالبات وبين عدد من الصبية العرب، الذين انضم اليهم فيما بعد مجموعة من البالغين..

ووصلت قوات الشرطة الاسرائيلية الى المكان، واعتقلت سبعة من السكان العرب، بينهم ست نساء، وستقوم الشرطة بتقديمهم الى محكمة سريعة بتهمة الاعتداء..

الوفيات

القدس ـ الحاجة فاطمة امين علوش "ام يعقوب" ..... ٦٧ عاما
القدس ـ محيي الدين محمد عبد الجبار القواسمي "ابو خليل" ..... ٥٢ عاما
سلواد ـ وديع عبد الرزاق محمد حامد ..... ٥٠ عاما
الخليل ـ سوزان سلامة المحتسب ..... ٢٤ عاما
نابلس ـ الشهيد ضياء جهاد فايز الحاج محمد ..... ٥ سنوات
نابلس ـ الشهيد خالد عبد الوهاب طبيلة ..... ١٨ عاما
نابلس ـ يوسف عبد القادر عبد الكريم "ابو سمير" .....
نابلس ـ ياسوف ـ الحاجة فاطمة يوسف عبد الحميد عبد الفتاح "ام لطفي" ٦٣ عاما
مخيم جنين ـ عبد الوهاب عيسى خالد ايوب "ابو جميل" ..... ٦٨ عاما
خانيونس ـ الحاجة فاطمة عبد الله السقا "ام عوني" ..... ٨٥ عاما
عبلين ـ نبيهة يوسف زهران "ام رزق" ..... ٨٠ عاما
شعب ـ الجليل ـ مروان صالح مصطفى ..... ٢٥ عاما
الجش ـ رئيف حنا الياس ..... ٥٣ عاما
حيفا ـ انطون جورج شقحة "ابو هابي" ..... ٥٨ عاما
عبلين ـ سوريا شاهين "ام مسعود" ..... ٨٠ عاما
طرعان ـ فايز محمد نصار "ابو احمد" .....
كفر قاسم ـ الحاجة لطيفة نمر فريج ..... ٧٠ عاما

شركة الكهرباء الأردنية
المساهمة المحدودة ـ عمان

إعلان انقطاع التيار الكهربائي
يوم الجمعة الموافق ٢١/١٠/١٩٨٨

تعلن الشركة للمواطنين الكرام بان التيار الكهربائي سيقطع عن المناطق المبينة بادناه من الساعة السابعة صباحا وحتى الساعة الخامسة والنصف من مساء يوم الجمعة الموافق ٢١/١٠/٩٨

- خط الصبيحي ـ السلط ـ البقعة العامل على ٣٣٠٠٠ فولت
- قرى الصبيحي، علان، رميمين، اليزيدية والحديب، ام جوزة وام الدنانير وام انجاصة وجميع القرى المحيطة بها بكاملها.
- منطقة السرو، مصنع عاشور، معصرة الزيتون، مصنع ساليوت، الالبان الدانمركية، ومركز التدريب المهني، وجميعها في منطقة البقعة وعين الباشا.

وذلك لتتمكن الشركة من عمل الصيانة السنوية لخط الصبيحي.
الادارة

في تقرير قدمته محامية اسرائيلية زارت "انصار ٣":

قائد المعتقل يسن قوانين على هواه ويطبقها ضد المعتقلين

معتقلون يصفون أوضاعهم المأساوية في ظل الممارسات اللاانسانية

قامت المحامية اليهودية تامر بيلج شريك بزيارة لمعتقل "كتصيعوت" في النقب، وهو المعروف بمعتقل "انصار ٣"، حيث قابلت قائد المعتقل، وتحدثت الى بعض المعتقلين، وخرجت بالنتائج التالية:-

تحسينات

* يعمل أعتبارا من ١ آب مستشار قضائي دائم في سجن كتصيعوت، وقد حل مكان اولئك الذين في الاحتياط ويستبدلون كل شهر ويمكن ملاحظة النتائج الايجابية في التحسينات التي ادخلت على القاعات التي يستخدمها القاضيان ـ اللذان ينظران في الاستئنافات المقدمة من المعتقلين الاداريين وفي تنظيم محلي لهذه الاستئنافات وفي تنظيم احضار المستأنفين الخ.. كما اقيمت تخشيبات (مظلات) مع طاولات ومقاعد لحاجات المحامين الذين يقابلون موكليهم، ويبدو ان الطاقم المكلف بهذه الامور كلها يقوم بالمهمة بشكل حسن وناجع ومؤدب أكثر.. ويمكن الافتراض بأنه سيصار الى ايجاد ترتيب لتزويد مياه الشرب الباردة، وجلوس اكثر راحة، في الظل قرب قاعات المحكمة..

* لقاءات المحامين مع موكليهم تجري تحت عين الرقيب الساهرة واذانه المصغية، وكل نقاش حول القانون والعرف لن يفيد فالمراقب، بشعره الاشقر والمنساب على كتفيه ولهجته مقتنع بصحة الاوامر التي تلقاها ويعمل على تنفيذها، حتى قراءة التصريح بدقة باللغة الانجليزية الذي قدمه لي احد المعتقلين وهو طبيب من حيث المهنة، بشأن تدهور صحة زميله في المعتقل ترى كم من خرق للقانون في مثل هذا..

أمر المعتقل الجنرال، (الوف ميشني) تصميم، هو الذي يصر على هذه التعليمات التي اصدرها بنفسه "قوانينك لا تهمني، عندما يأتي محامون (افضل تجاوز اللقب) من المناطق ماذا يسجلون وماذا يسألون..

وسحب تصميم ورقة عليها بضعة سطور باللغة العربية وقرأ من ورقة اخرى ترجمة لها بالعبرية. انظري ماذا يسألون: "كم عدد اماكن الاعتقال هنا؟ وكم عدد المعتقلين في كل مكان؟ وكم عدد المعتقلين في كل خيمة؟... لم يبق غير أن يسألوا كم عدد الجنود الحراس على كل خيمة..

محاولة اقناع تصميم بأن لا صلاحية لديه في ايقاع عقوبات ادارية جماعية كهذه ذهبت سدى، ومثل ذلك اقتراحي عليه بتقديم شكوى للشرطة، اذا ما كانت هناك مخالفة من ذلك المحمي...

وسترفع المسألة الى المراجع العليا، بأمل ايجاد حل لهذه القضية واحترام حق المعتقل في مقابلة محاميه على انفراد وفي ظروف تؤمن سرية المحادثة. وهذا الحق معترف به، ليس فقط في القوانين الاسرائيلية، بل ايضا في القوانين المطبقة في المناطق المحتلة (الامر ١٢٢٠، بالاضافة رقم ٥٣ ـ منطقة يهودا والسامرة)..

* الرقابة على الصحف والكتب.. اربع صحف مسموح بها في كتصيعوت "انصار ٣" (هآرتس) و "جروزاليم بوست" و "القدس" و "النهار" وان مجرد الاقتصار على هذه، هو رقابة ايضا..

وتوزع الصحف على المعتقلين مرتين في الاسبوع وفقط بضعة اعداد في كل مرة ويمكن الاستنتاج ان هذه الاعداد تمر برقابة اخرى وقد يمنع بعضها فلا يصل الى ايدي المعتقلين..

واذا ما كان هذا الامر صحيحا فإنه خرق للقانون والاعراف المقبولة. والانظمة والصلاحيات في حالة الطوارىء (الاعتقالات) وشروط الاحتجاز في الاعتقال الاداري ـ لسنة ١٩٨١ ـ المعمول بها بالنسبة للمعتقلين الاداريين من المناطق المحتلة، ففي اسرائيل، ينص البند (٨ ج): يحق للمعتقل تلقي صحف وكتب للقراءة حسبما يقرره أمر المعتقل.

ولقد قررت المحكمة العليا مقاييس تلزم أمر المعتقل، حسب وزنه لهذا الموضوع، يحق له الغاء مواد بسبب مضمونها التحريضي، والمواد التي يمكن اعتبارها لدى قراءتها خطرا قريبا مؤكدا، في تأمين السلامة، والنظام والطاعة داخل قضبان السجن.

فهل وجه المراقب للعمل حسب هذاالنظام الذي مصدره "صوت الشعب" المعروف والذي توقف العمل به حسب ما قال القاضي اغرانات وتأكد ذلك في قرار اتخذ لاحقا بالنسبة لمسألة ادخال كتب الادب الى السجون...

وهل يمكن ان تكون اربع صحف اسرائيلية فقط، تثبت في هذا الامتحان؟ وكذلك الامر بالنسبة للكتب...

متطوعو الجمعية، ومن بينهم دكتور باعيل رنان، جمعوا واحضروا مئات الكتب لمعتقلي "انصار ٣"، وقد منع ادخال قسم من هذه الكتب، وحتى الان، لا تعرف أي الكتب التي حظر ادخالها، وحسب اية قواعد بقيت هذه الكتب خارج الاطار المسموح به.

ومن تجربتي الشخصية، فان بين الكتب الاربعة التي جلبتها لاحد المعتقلين كان احدها يحمل على غلافه صورة بندقية. وبعد جهد اجيز ادخال الكتاب، وكان احد مؤلفات جراهام غرين..

المعتقلون الذين جرى احتجازهم مؤخرا يحتجون على انه لا توجد كتب في مكان اعتقالهم، وكل المعتقلين يحتجون لضآلة كمية الوسائل البريدية التي تعطي لهم وورق الكتابة لم يوزع عليهم منذ وقت طويل، وعندما يعطي لهم ذلك، تكون الكمية محدودة جدا.

* عدم الوضوح والمعاقبة:

عبد الرؤوف، معتقل اداري في "انصار ٣" منذ ٧/٢١ ورقمه ٤٨٨٠ وعرف من قبل "امنستي" "كمعتقل ضمير" يقول في تصريحه:-

"المعاقبة تتوالى تباعا بما في ذلك الضرب، احدنا وهو مسلم متدين، الشيخ محمود خطيب، الذي حسب التقاليد الدينية الاسلامية يقيم الصلاة في يوم الجمعة، اقتادوه وضربوه وكالوا له ضربات جافة لا تترك اثرا، سمعنا صرخاته، وكان ذلك في يوم الجمعة ٨٨/٨/٥، وأعيد في اليوم التالي، يوم السبت، ولم يكن قادرا على الحركة لشدة الالم، ولكنه انسان قوي يعرف لعبة الكاراتيه واقتادوا رجلين اخرين في يوم السبت ليضربوهما، وكان احدهما متخلفا عقليا (اسمه ورقمه مسجلان في التصريح) وبقي حتى صباح يوم الاحد..

وفي يوم السبت اياه عوقب كل الموجودين في ثلاث خيام، حوالي ٨٠ معتقلا ارغموا على الجلوس خارج الخيام بعد عملية الاحصاء في التاسعة والنصف مساء ولمدة اكثر من ثلاث ساعات، فيما كان احد الضباط يمر من بين الصفوف ويوزع الضربات على الرؤوس هنا وهناك، ثم اقتاد احد المعتقلين الى الحمام وراح هناك يسأله من خلال توجيه الضربات، من هم اولئك الذين كانوا ينشدون. فالانشاد غير قانوني هنا، هكذا قالوا لنا (في حديث مع تصميم قال: انهم ينشدون الاناشيد القومية وهذا ممنوع) (ما هو النشيد القومي؟ ومن يقرر؟)..

والجلوس في اثناء المعاقبة ينبغي ان يكون بأرجل متقاطعة والايدي الى الخلف والرأس منكس، احدنا، رفعت حسني يرقم ٤٨٧٨ وكان يعاني من الام الظهر، لم يستطع ذلك فمد رجليه، فاقتيد الى غرفة العقاب وسمعناه يصرخ ويبكي، وعاد رفعت بعد ساعات وحدث انه ضرب وحبس في دورة المياه لمدة ساعتين وفي اثناء ايقاع العقاب بنا حضر ضابط برفقة حوالي ثلاثين جنديا لاخافتنا ولكننا لم نتحرك حتى لا يعتبر ذلك سببا للضرب..

وفي اليوم التالي، قمنا باضراب عن الطعام، ورفضنا تناول وجبتين على التوالي، واستدعى آمر المعتقل (الشاويش وسأله عن سبب الاضراب فقال: بسبب المعاقبة والضرب فقال الضابط: ان رفعت لم يضربه احد، بل قام بضرب رأسه بالجدار بنفسه، وعندما اقترح "الشاويش" عليه ان يرى آثار الضرب على جسم رفعت، تراجع الضابط وقال: هذا معتقل عسكري، ومسموح لنا ان نضرب عندما تكون حاجة لذلك (اسماء الضباط مسجلة في التصريح)..

المشكلة هي اننا لا نعرف ما هو مسموح وما هو ممنوع، فمثلا: اننا نقوم بالانشاد احيانا ويمر كل شيء بسلام وفي احيان اخرى نعاقب على الانشاد، وهناك من يقول ان سياستهم تهدف الى اثارة اعصابنا..

الكتب غير موجودة في مكان اعتقالنا، ونعطي القليل جدا من ورق الكتابة ٢٩ ورقة لـ ٨٠ معتقلا ولما طلبت زيادة الكمية لتكفينا جميعا، لم يستجيبوا ولم يعطونا سجائر منذ يومين.

اتوا يوم الاحد واخرجوا الجميع من الخيام واجروا تفتيشا فيها، قلبوا المحتويات واخذوا الدفاتر التي نكتب فيها لانفسنا، وفي الليلة الاخيرة اجروا الاحصاء في الساعة الثانية صباحا، ربما ظنوا ان شيئا ما يجري ترتيبه هنا.

وحدث قاسم الكفارنة وقال التعامل معنا هو اسوأ ما يمكن اهانات، لقد ارسلوا لنا شماما قطعوه قطعا ووضعوه قرب السياج من الخارج فطلب "الشاويش" ادخال الشمام ورد الحارس: لننتظر حتى يسخن قليلا، كل شيء امتلأ بالذباب وكان من غير الممكن تناول الطعام..

في اليوم التالي احضروا الشمام مرة اخرى، وكان ينقص عن عددنا ١٢ قطعة. توجهنا الى الضابط ولكن دون جدوى، وقبل يومين جلسنا قرب الخيمة وقام البعض وبدأوا بالرقص فأمر الضابط بالكف عن ذلك والدخول الى الخيمة، رفضوا في البداية ثم عادوا ودخلوا الى الخيمة وكان احصاء المعتقلين ليلا هو العقاب..

اكدوا في البداية بأنهم لن يعاقبونا بالركوع على الركب وهوامر مهين لنا نحن المسلمين الامر يعد ولا يفي فجميع المعتقلين في رقم ٢ ارغموا على الركوع على ركبهم في ساعات ليلة السبت ٨٨/٨/٦، وكان رد نائب الامر على هذا: انهم يكذبون..

* مرض في المعتقل:

اطلق سراح عشرة من المعتقلين في اعقاب تدخلنا سواء بالطرق الادارية ام بالاستئناف الى قاض عدلي، وهناك الكثير من المرضى بين المعتقلين الاداريين حتى اليوم وقسم من هؤلاء يشكل مرضهم خطرا على حياتهم وأمر المعتقل لا يملك صلاحية اطلاق سراحهم. وحسب تقرير الطبيب، الذي هو نفسه معتقل اداري، الدكتور جميل قمصية من بيت ساحور، ان المعتقل رقم ٤٠٥٨ ـ داود عيسى مطر (٤٢ سنة) يعاني من مرض خطير يشكل خطرا على حياته ومع انه يتلقى العلاج من الطبيب، الا انه بحاجة ماسة الى عناية دائمة وهي غير متوفرة وعلى ابو شهاب رقم ٤٨٨١ من خانيونس الذي يقوم زملاؤه بالعناية به، متخلف عقليا ويعاني من تشويشات نفسية حادة. وماهر الوحش رقم ٤٩٥٨، مريض بالقلب، ويعاني من ضيق التنفس وهو من بيت لحم، وكذلك صحافي من غزة وهو معتقل قديم ورقمه ٥٦٨ يعاني هو ايضا من مرض القلب، ومثله عبد الله ابو عطا ورقمه غير معروف لنا.. كل هذه المعلومات هي من افواه المعتقلين انفسهم.

وتوجد بأيدينا اسماء ٧ مرضى آخرين من الضفة الغربية وتفاصيل مرضهم حسب رأي الطبيب الذي تحدثنا معه تشكل سببا كافيا لاطلاق سراحهم فورا.

تنص الانظمة التي تلزم المسؤولين في المعتقل الذي يحتجز فيه معتقلون اداريون على ان تقدم للمعتقل الاداري وجبة الطعام نفسها التي تقدم للجان في المعتقل نفسه (الانظمة رقم ٥ "أ") ومن هنا يبدو واضحا، قصد واضع هذه الانظمة: يحق للمعتقل الاداري نفس الطعام المقدم لطاقم المعتقل.

ولكن الجنرال تصميم لا يرى ذلك: "هذا معتقل عسكري. ولا يوجد هنا سجانون" وعلى هذا قررنا للمعتقلين طعاما، حسب اللائحة رقم ١١٩ (؟) المعمول بها في "تصاهال".

وهو لا ينكر ان الطعام المقدم في غرفة الطعام لكل من هو غير مستعد لحمل لقب (سجان) يختلف عن الطعام المقدم للمعتقلين ويمكن من التجربة الشخصية معرفة مذاق الاكل ومنظره الثابت ونوعيته بأنه غير طيب وانه من نوعية واحدة ولا يعرف احيانا مم عمل هذا الخليط الغريب ـ هكذا يصف المعتقلون طعامهم...

فهل الجنود والضباط حراس المعتقل وآمروهم "سجانون" بمعنى هذه الكلمة في الانظمة رقم (٥ "أ") المذكورة؟.

ويمكن ان يكون الحسم في هذه المسألة بأيدي محكمة العدل العليا..

الرأي السياسي

المفاوضات العراقية الايرانية الى اين ؟

صيغة «لاغالب ولا مغلوب» لم تعد ممكنة

بقلم: سهيل خوري

يتردد - عند الحديث عن المفاوضات العراقية الايرانية - سؤال هام: هل ستنجح هذه المفاوضات في وضع نهاية حاسمة للنزاع المرير، وتوقيع معاهدة سلام بين العراق وايران؟

وللرد عن هذا السؤال لا بد من طرح اسئلة محددة، واجراء تحليل للقرار ٥٩٨، وللعوامل التي دفعت القيادة الايرانية في ١٨ تموز ١٩٨٨ لقبول القرار بعد مضي عام من التسويف والمماطلة.

بماذا يفكر الايرانيون في هذه المرحلة؟.. وهل هناك ضمان بأن يستمر الفريق الحاكم الذي اتخذ قرارا بوقف اطلاق النار، بالحكم خلال مرحلة المفاوضات التي يتوقع ان تستمر عامين ؟ هل الرهان لتحقيق السلام هو على ما تحققه المفاوضات من تقدم في ضوء معطيات القتال، ام على حدوث تغيير سياسي في ايران خلال المرحلة المقبلة؟

في البداية لا بد من التأكيد على ان حربا في حجم حرب الخليج، لا يجوز ان تنتهي باتفاق يعيد البلدين الى الاوضاع نفسها التي كانت سائدة بينهما عشية نشوب الحرب. وما تسعى اليه الان بعض القوى، لا يمكنه ان يساهم في ايجاد حلول نهائية للنزاع الممتد بين العراق وايران، بل لعل محاولة اعادة الطرفين المتحاربين الى اوضاع ما قبل الحرب تنطوي على مخاطر جسيمة مستقبلا، لان مثل هذه المحاولة هي بمثابة زرع قنبلة موقوته في شبكة العلاقات القلقة بين البلدين.

ولعل اهم ما يواجه العراق في هذه المرحلة من المفاوضات مع ايران ان اطرافا عديدة في مجلس الامن والمنطقة، يتكون عليه انتصاره في الحرب، ويضغطون بقوة وباساليب مختلفة حتى لا يفاوض العراقيون في جنيف من موقع النصر الذي حققوه، وهذه الاطراف تعلم ان ايران انهارت امام ضغط القوات العراقية، وهوت تحت مطرقة العراقيين، وانها قبل ان تسقط على الارض، امسكت بالقرار ٥٩٨ الذي اعطاها نوعا من التنفس الصناعي.

ان صيغة «لاغالب ولا مغلوب» لم تعد مقبولة بعد الانجاز العسكري العراقي الذي اياد في طريقه اهم القطعات العسكرية الايرانية في سهول خوزستان ودهلران وايلام وغيرها، ولم يعد ممكنا حرمان العراق من جوائز الانتصار.

لقد وجهت الى العراق منذ بدء مفاوضات جنيف ضغوط لمنعه من استثمار انتصاره، وكانت الحملة الدعائية التي زعمت استخدامه الاسلحة الكيميائية في شمال البلاد احدى اوجه هذه الضغوط، ويردد الغربيون الان تحذيرات موجهة الى العراق باحتمال ان يخسر معركة السلام اذا ما (تمادى) في تشبثه بالانتصار على ايران، ويزعمون بأن لهجة العراقيين في جنيف والشروط التي يضعونها قد تنجح في معاداة مجموعة كبرى من الدول التي ايدتهم خلال سنوات الحرب، والتي اكدت جميعها مرارا على وجوب انهاء الحرب بلا غالب ولا مغلوب!!

وقد سمعنا تحذيرا من خبير العلوم السياسية الامريكي الذي شغل منصب نائب رئيس مجلس الاستخبارات الاهلي التابع للمخابرات المركزية الامريكية غراهام فولر سمعناه يقول (انه ليس من مصلحة العراق اغضاب مؤيديه بمطالب غير مقبولة، ويقصد بذلك مطالبة العراق باستعادة سيادته على شط العرب.

مشاكل تطبيق القرار

وتستأنف في جنيف في نهاية الشهر الجاري المفاوضات برعاية السكرتير العام للامم المتحدة خافيير بريز ديكويار لمواصلة بحث الاسس التي اقترحها السكرتير العام على الفريقين في اجتماعهما في نيويورك للخروج من المأزق الذي دخلت فيه المفاوضات والتي لم تحقق بعد اي تقدم، بسبب خلافات في تفسير الفقرة الاولى من البند الاول من القرار ٥٩٨. اذ تدعو الفقرة الاولى الى وقف اطلاق النار بينما تستمر القوات الايرانية في عرقلة الملاحة العراقية وتفتيش السفن المتجهة الى العراق وهو ما يعتبر خرقا لوقف اطلاق النار في البحر. ويطالب العراق قبل البدء بالمرحلة الثانية من خطة السلام وهي انسحاب القوات الى الحدود، بأن تتخلى ايران عن مراقبة وتفتيش السفن العراقية في الخليج ومضيق هرمز، وان تقبل بالمباشرة فورا بتطهير شط العرب.

ويعتبر العراق قضية الملاحة وتنظيف الشط الذي يشكل منفذه الوحيد على البحر، في غاية الاهمية نظرا لان الايرانيين يستفيدون من مطلق حرية الملاحة في الخليج وموانئهم كثيرة، بينما لا يستطيع العراقيون استغلال منفذهم الوحيد على الخليج. ولذا فان المطالبة العراقية بتطهير مجرى شط العرب هي قضية بالغة الاهمية.

وحسب التقديرات الاولية فان عمليات تطهير الشط من رواسب ثماني سنوات من الحرب، وتأهيله للملاحة تحتاج الى حوالي عشرين شهرا، اذ يجب اولا ازالة الالغام والقنابل من مياهه وسحب المياه لازالة الاعشاب البحرية التي نمت بصورة غير طبيعية خلال سنوات الحرب ثم يجب سحب حوالي (٧٥) من ناقلات النفط وسفن الشحن العائدة الى عدة دول والعالقة في مياه الشط منذ ايلول عام ١٩٨٠.

وتشكل الفقرة الثانية من البند الاول والتي تنص على وجوب انسحاب قوات البلدين الى الحدود قضية شائكة اخرى، وتثير مشكلات معقدة. فمن المعروف ان الحدود العراقية - الايرانية تمتد ١٢٣٥ كيلومترا، وقد تم تخطيط مسافة (٦٠٠) كيلومتر من هذه الحدود بموجب اتفاقية الجزائر بواسطة فريق فني يضم خبراء من العراق وايران والجزائر. واوقف العمل بتخطيط الحدود بعد الثورة الايرانية في شباط عام ١٩٧٩، وظل هناك ما طوله ٦٣٧ كيلو مترا من الحدود غير مرسومة حتى الان. ويتداخل التواجد السكاني في بعض المناطق بصورة يصعب تحديدها بسهولة علاوة على وجود تداخل عسكري متبادل في مناطق يزعم كل طرف انها عائدة له. والسؤال الذي يطرح نفسه هو اين هي الحدود الرسمية التي ستنسحب اليها القوات طالما ان هناك ٦٣٧ كيلومترا من الحدود غير مخططه. وماذا سيكون مصير مناطق مختلف عليها مثل زين القوس وسيف سعد والتي تدعي ايران انها اراض ايرانية. فالانسحاب الى الحدود الدولية يقتضي اولا تحديد هذه الحدود الدولية بموجب خرائط وبيانات جغرافية حتى تقف عندها القوات..

وستبرز اخطر المشكلات عند مناقشة البند السادس من القرار الذي ينص على تعيين لجنة محايدة وتكليفها بالتحقيق في المسؤولية عن النزاع. فهذه هي المرة الاولى في التاريخ التي تدعى فيها لجنة الى اجراء تحقيق كهذا، وستكون قضية تشكيل هذه اللجنة، واختيار اعضائها واسلوب عملها، والمعايير التي ستحكم سلوكها من الامور الشديدة التعقيد.

ان جميع بنود القرار ٥٩٨ مثل الانسحاب وتبادل الاسرى واعادة التعمير، والتدابير الخاصة لتعزيز الامن والاستقرار في المنطقة تتلاشى اهميتها لدى القيادة الايرانية في مقابل المطلب الرئيسي، وهو: [تحديد البادىء بالحرب وادانة النظام العراقي]، فهذا الهدف الذي قاتلت القيادة الايرانية من اجله ثماني سنوات، ودفعت ثمنه ما دفعت من الخسائر البشرية والمادية الضخمة، يعتبر اهم مطلب ايراني على الاطلاق.. وقد تردد في مقر الامم المتحدة قبل فترة قصيرة من قبول ايران للقرار ٥٩٨ ان القيادة الايرانية تلقت تعهدا بأن يتم بحث قضية البادىء بالحرب بجدية، وان اللجنة التي ستكلف بالتحقيق في هذه القضية وفق البند السادس من القرار ستصدر قرارها لصالح ايران. وقيل ان هذا التعهد قدم الى ايران اثناء ترؤس المانيا الاتحادية لمجلس الامن الدولي.

وتعتبر قضية الاسرى من المسائل التي ستثير جدالا حادا اما الفقرة الثامنة من القرار ٥٩٨ والتي تنص على اتخاذ التدابير اللازمة مع ايران والعراق ودول المنطقة لتعزيز الامن والاستقرار، فانها عبارة غامضة وهي بحاجة الى تحديد طبيعة هذه التدابير فهل هي دعوة لعقد معاهدة امن جماعية. ام اتفاقات ثنائية بين الفرقاء الثلاثة في الخليج، وهم العراق وايران ودول مجلس التعاون الخليجي، وهذه الاعمدة الثلاثة ينبغي ان يبنى عليها اي نظام للامن الاقليمي.. فاستبعاد او مواجهة اي فريق منها ليس من شأنه ان يوصل الى الهدف ومن المعروف ان علاقات ايران بعدد من الدول الرئيسية في مجلس التعاون وخاصة المملكة العربية السعودية في اسوأ مراحلها..

ولا يمكن اقامة جسور تعاون بين ايران ومجلس التعاون الا باعادة العلاقات الايرانية السعودية الى وضعها الطبيعي وهذا يتطلب شروطا كثيرة: وتوافر عناصر من الصعب توفرها خلال المرحلة القادمة المنظورة

ادارة الصراع بوسائل جديدة

ان تحليل العوامل التي دفعت القيادة الايرانية الى القبول بالقرار ٥٩٨ يقتضي التعرف على سير المعارك وخاصة خلال الفترة الواقعة بين تموز ١٩٨٧ وتموز ١٩٨٨ كما يقتضي التعرف على طبيعة المتغيرات التي حدثت داخل تركيبة النظام نتيجة تفاعلات طويلة وصراعات مرهقة استمرت طيلة سنوات الحرب وعما اذا كانت هذه المتغيرات قد طالت الصلاحيات المطلقه للزعيم الايراني الخميني او مست الهدف الاستراتيجي المعلن للحرب وهو تصدير الثورة. وتغيير نظام الحكم في العراق.

ان دراسة هذه العوامل دراسة موضوعية، وتقييم دور كل عامل منها، وتحليل طبيعة النتائج التي اسفرت عنها صراعات القوى داخل الثورة والدولة، يقربنا من هدف الحصول على اجوبة لاسئلة عديدة تطرح نفسها، قبل ان نصل الى السؤال الهام: هل ستنجح المفاوضات في توقيع اتفاقية سلام ؟ وهذه الاسئلة يمكن ان نوجهها على النحو التالي:

- هل حدث انقلاب ما في طهران في ١٨ تموز ١٩٨٨؟
- من يحكم طهران الان.. ومن سيحكمها خلال مرحلة المفاوضات؟
- هل اسقط الثوريون الايرانيون شعار تصدير الثورة عن طريق القوات المسلحة والتنظيمات السرية؟
- هل ان الخميني مستعد لتوقيع معاهدة سلام مع صدام حسين ؟..
- ثم ماذا ستفعل القيادة الايرانية اذا رفضت اللجنة الدولية التي ستشكل في مرحلة لاحقة ادانة العراق بأنه البادىء في الحرب؟

ان معظم الدراسات والتحليلات التي صدرت حتى الان حول قبول القيادة الايرانية للقرار ٥٩٨ اجمعت على ان النظام الايراني لم يتخل عن اهداف الحرب، وانه يريد ادارة الصراع بوسائل اخرى، فهو يتمسك باهدافه السابقة ويحاول تحقيقها بوسائل غير عسكرية. فاذا لم ينجح في تحقيقها فان احدا لن يمنعه من استئناف الصراع المسلح في الوقت والمكان والاسلوب الذي يراه مناسبا.

ومن الواضح ان القيادة الايرانية تسعى في المرحلة الراهنة الى اعادة التوازن الاستراتيجي بشكل عام والعسكري بشكل خاص بينها وبين العراق وانها عاكفة على تطبيق تعديلات مرحلية في اسلوب ادارة الصراع المسلح بحيث تتمكن خلال خمس سنوات على ابعد تقدير من بلوغ هذه الاهداف.

ويلاحظ بوضوح ان القيادة الايرانية على عجلة من امرها بشأن اعادة ترتيب علاقاتها الخارجية وخاصة مع دول اوروبا الغربية والولايات المتحدة، والدول العربية في منطقة الخليج، وهي تستخدم في كل منطقة اقليمية اساليب وعناصر واغراءات وربما رشوات لتحقيق الهدف العاجل، وهو فك العزلة الدولية. واستعادة التأثير الاقليمي والدولي لايران.

قيادة توجيه المفاوضات

تشكلت في طهران بعد يومين من قبول النظام الايراني القرار ٥٩٨ قيادة خاصة لوضع استراتيجية العمل السياسي في المرحلة التالية وخاصة في مسألة توجيه مفاوضات السلام. وتقرر في اول اجتماع لهذه القيادة تفويض الدكتور علي اكبر ولايتي وزير الخارجية، بتمثيل ايران في المفاوضات، وتم اختيار اعضاء الفريق الايراني الى المفاوضات بدقة متناهية بحيث يضم الفريق ممثلين عن القوى الرئيسية والتيارات البارزة في السلطة. وقد اختير «هنردوست» ليمثل الرئيس خامنئي، وكل من حسن حبيبي وزير العدل وآية الله مهاجراني ليمثلا رئيس الوزراء حسين موسوي، ومحمد لواساني نائب وزير الخارجية ليمثل هاشمي رفسنجاني، واختير حجة الاسلام صادق خلخالي الرئيس السابق لمحاكم الثورة، والرئيس الحالي للجنة الشؤون الخارجية في مجلس الشورى، ليمثل احمد الخميني. بينما اختير محمد روحاني لتمثيل الجيش.

ويتمتع رئيس الفريق علي اكبر ولايتي بصلاحيات محددة لادارة المفاوضات واختيار التكتيكات المناسبة. ولكنه لا يستطيع ان يقرر شيئا بشأن القضايا الجوهرية المرتبطة بمستقبل الحل ومضمون النزاع، اذ عليه العودة الى قيادة توجيه المفاوضات بطهران.

حتى تموز ١٩٨٨ ظلت سياسة ايران الخارجية تدار من خلال عدة مراكز قوى، ولم يكن ولايتي يملك الكثير بشأن رسم السياسات الخارجية. ولم يعرف عنه انه اعترض يوما على ممارسات مراكز القوى في وزارته، بل كان شديد الحرص على امتصاص الاثار السلبية لسلوك مراكز القوى والموجهة مباشرة الى شخصة ودوره ومنصبه. وخلال السنوات الثلاث الاخيرة لم يكن لدى ولايتي ما يفعله في وزارة الخارجية، فقد كانت الملفات الاساسية للسياسة الخارجية تدار بواسطة اجهزة حرس الثورة، واجهزة هاشمي رفسنجاني وبعض الاشخاص الذين احتلوا مواقع في وزارة الخارجية مكافأة على دورهم في عملية اقتحام السفارة الامريكية بطهران عام ١٩٧٩.

كانت قضية العلاقات الايرانية مع الامم المتحدة مثلا من اختصاص محمد جواد لاريجاني نائب وزير الخارجية ولم يكن يسمح لولايتي ان يتدخل بشأن هذا الموضوع. وهكذا كان الامر بالنسبة لملف العلاقات الايرانية مع اوروبا الغربية الذي كان من مسؤولية النائبين الاخرين للوزير وهما شيخ الاسلام وعلي معيري. وكان موضوع لبنان والرهائن من اختصاص مهدي هاشمي رئيس مكتب حركات التحرير العالمية التابع لحرس الثورة.

وبعد تموز عام ١٩٨٨ تغير الكثير بوزارة الخارجية فقد عاد ولايتي ليحتل الواجهة السياسية في ايران ويقود الدور الايراني في مفاوضات السلام، وهو يحظى بدعم غربي واسع النطاق وخاصة من جانب المانيا الغربية حيث يعتبر ولايتي التلميذ السياسي لوزير خارجية المانيا هانز ديترش غينشر.

ويتضح التغيير الذي حدث بوزارة الخارجية من خلال رصد ومتابعة التحرك السياسي الايراني بعد قبول القرار ٥٩٨ وخاصة في مجال علاقات ايران بالامم المتحدة وشخص سكرتيرها العام خافير بيريز دي كويار. فقد ظلت ايران طيلة سنوات الحرب توجه هجماتها الدبلوماسية والدعائية الشديدة ضد الامم المتحدة، ومجلس الامن، وتتهم هذه المنظمة الدولية بأنها «تجمع امبريالي حاقد على الشعوب»، وقد تعرض دي كويار لهجمات مماثلة، ووجهت الى شخصه اقسى الاتهامات واشد عبارات التجريح، حتى لقد وصفه راديو طهران قبل شهرين من قبول ايران للقرار ٥٩٨ بأنه «ممثل الشيطان الاكبر في الامم المتحدة».

وفجأة تغير كل شيء، واصبح دي كويار الامل الذي سيرفع عن صدر البشرية اوجاعها والرمز الذي لولاه لانهار سلام العالم على الفور.

وبدأ الايرانيون يطالبون باعطاء دي كويار دورا اكبر من الدور الموكول اليه من جانب اعضاء مجلس الامن وبمنحه كل الصلاحيات التي تخوله فرض تنفيذ القرار ٥٩٨ على الجانبين. بينما يقول العراق ان على دي كويار ان لا يتجاوز دور الوسيط وليس من حقه ان يفرض شيئا لا يقبل به الطرفان.

لقد رفض العراق كل الضغوط، وهو واع للحكمة التي تقول: ان البعض يخسر بالسياسة اكثر مما يخسر بالحرب واحيانا يخسر بالسياسة ما يربحه في الحرب.

والتركيز الايراني الحالي يستهدف في الدرجة الاولى تطويق العراق، لاضعاف موقفه التفاوضي وارغامه على القبول بشروط ايران السابقة، وعندئذ فانها تكون قد اعادت ترتيب نفسها واعدت مسرح العمليات سياسيا وعسكريا بما يعزز فرص نجاحها في الجولة القادمة على جبهات القتال. ولكن العراق لن يسمح بكل تأكيد ان يمس احد حقوقه، ولن يقف متفرجا على استعدادات الاخرين لمقاتلته من جديد، لقد كان العراق يقظا على الدوام وقد انتصر بيقظته.

مواقف الاردن القومية من القضية الفلسطينية

بقلم: الدكتور سمير قطامي.

كتب على هذا البلد وعلى ابنائه ان يعيشوا تحت وطأة الاتهامات التي يوزعها المزايدون والمناقصون، يمينا وشمالا... فعلى الرغم من الدور القومي لابناء الاردن في دعم اشقائهم وفي الوقوف الى جانبهم في محنهم... وعلى الرغم من المواقف الطليعية والمصيرية مع الاشقاء، فقد كانت ردود الاشقاء في الغالب .. اتهامية!!

فالاردن الذي اضطلع ابناؤه البسطاء، في مطلع هذا القرن، بدورهم القومي تجاه سورية، وقبل انتشار التعليم ووجود الجامعات وظهور الاحزاب والايدلوجيات، وزحف اكثر من الف مقاتل لنجدة اخوانهم في حوران ضد الفرنسيين، هو الاردن الذي تتيه ابناؤه - غير المتعلمين - للخطر الصهيوني بعيد تكشف وعد بلفور، فتنادوا الى اجتماع كبير في بلدة (قم) في شمال الاردن، قرروا فيه الهجوم على اليهود والانجليز في فلسطين، واغاروا بجموع كبيرة على سمخ وبيسان في شهر نيسان ١٩٢٠، وقطعوا خطوط المواصلات، واوقعوا خسائر في صفوف اليهود الذين فروا من تلك المنطقة في حالة من الذعر والفزع، مما دفع ببريطانيا لاستعمال طائراتها وقصف المهاجمين وردهم وملاحقتهم حتى قراهم... وقد قتل في تلك المنطقة الواقعة عدد من الرجال، ومنهم الشيخ كايد المفلح زعيم ناحية الكفارات.

وهو الاردن الذي رفع شيوخه في ٨ ايار ١٩٢٠ مذكرة احتجاج الى الجنرال (بولز) الحاكم العسكري العام في فلسطين، يندددون فيها بالخطر الصهيوني، ويؤكدون عزمهم على الاشتراك مع عرب فلسطين في مقاومة (الاستعمار الصهيوني).

استمر الاردن على موقفه القومي الاصيل، ذلك الذي تبلور عاطفيا وعمليا في العشرينات، تجاه اشقائه عامة، وتجاه فلسطين خاصة... وقد تنادى الاردنيون الى عقد مؤتمر عام يمثل البلاد كلها، ويعبر عن تطلعاتها... وقد عقد المؤتمر في مقهى حمدان بعمان، بعد ظهر يوم الاربعاء ٢٥ تموز ١٩٢٨، بحضور حوالي مائة وخمسين مندوبا من الزعماء والشيوخ والمفكرين، حيث انتخبوا حسين الطراونة رئيسا لهم، ووضعوا ميثاقا جاء فيه:

- امارة شرقي الاردن دولة عربية مستقلة.
- تعتبر شرقي الاردن وعد بلفور القاضي بانشاء وطن قومي لليهود بفلسطين مخالفا لعهود بريطانيا ووعودها الرسمية للعرب، وتعتبرها مضادا للشرائع الدينية والمدنية في العالم.

وفي حزيران ١٩٣٦ عقد مؤتمر كبير في قرية ام العمد، حضره شيوخ شرقي الاردن وزعماؤها، قدموا على اثره مذكرة الى وزارة الخارجية البريطانية تندد بسياسة العنف التي تنتهجها حكومة الانتداب ضد اخواننا الفلسطينيين، وتعلن استعدادهم للمساهمة في الجهاد القومي والعمل المشترك اذا اصرت بريطانيا على اتباع سياستها تلك.

وقد تنبه عرار الشاعر الاردني الكبير لذلك الخطر فنراه يستشرف الغيب، ويرسلها زفرة حرى من صدر مكظوم:

يا رب ان بلفور انفذ وعده
كم مسلم يبقى وكم نصراني؟
وكيان مسجد قريتي من ذا الذي
يبقى عليه اذا ازيل كياني؟
وكنيسة العذراء اين مكانها
سيكون ان بعث اليهود مكاني؟

واصل الاردن الاضطلاع بدوره القومي تجاه فلسطين، فكان يشارك في الاضرابات والمظاهرات، ويرسل المال والرجال ويوصل السلاح والذخائر، للثوار الفلسطينيين، على الرغم من ضعف امكانيات الناس المادية... فشرقي الاردن كانت مركزا لتموين الثورة الفلسطينية التي شبت في العشرينات، ولم تنطفىء حتى يومنا هذا... وها هي ثورة الحجارة امتداد لتضحيات الاجداد والاباء الذين رووا تراب فلسطين بدمائهم الزكية.

اما دور الاردن في حرب ١٩٤٨، فلا ضرورة للحديث عنه، على الرغم مما تعرض له من تشويه ودس... ويكفي الاردن فخرا ان يكون الجيش الاردني المحدود العدد والامكانيات (لم يتجاوز عدده ستة الاف جندي) انذاك هو الوحيد بين جيوش خمس دول، الذي كسب معارك وكبد اليهود - باعترافاتهم - افدح الخسائر في معارك اللطرون وباب الواد.... وحافظ على مناطق شاسعة من الارض الفلسطينية، كان يمكن ان تقع في قبضة اليهود انذاك.

تقبل ابناء الاردن قدرهم، وفتحوا مدنهم وابواب بيوتهم لاستقبال اللاجئين الفلسطينيين الهاربين من الحرب القاسية، وتقاسموا معهم لقمة الخبز والغطاء والحصيرة، وتمازجت الدماء وقامت وحدة الضفتين باجماع شعبي فلسطيني واردني، اذ عقد مؤتمر اريحا في الاول من كانون الاول ١٩٤٨ ودعا المؤتمرون الى الوحدة الفورية مع شرقي الاردن، وبايعوا الملك عبدالله ملكا على فلسطين... وقد اخذت تلك الخطوة اجراءاتها الدستورية ليسجل في تاريخ العرب قيام اول وحدة واقوى وحدة شدت اواصرها بلختلاط الدماء، وتشابك الانسان، ووحدة الامال والمصالح... وهذا ما فرض على ابناء هذا البلد بضفتيه، ان يقوموا باهم دور واكبره تجاه القضية الفلسطينية، قضية العرب المركزية وان يرتبطوا بهذه القضية ارتباط مصير وليس ارتباط مصلحة او تنظير او مزايدات، كما هو حال بعض الدول العربية!!

لقد تشابكت صلات ابناء هذا البلد بضفتيه وتلاحمت علاقاتهم المادية والمعنوية، الشخصية والعامة، الانية والمستقبلية، الى الحد الذي ما عاد بالامكان تمييز الناس او التركيز على خصوصية فئة دون اخرى... وما عاد في الامكان البحث عن جذور او اصول نقية... فالجميع متلاحمون، والجذور متصلة بعضها ببعضها الاخر بين ابناء الاردن وفلسطين، ومنذ العقود الماضية، بشكل يتحدى امهر علماء الانساب.

لقد حمل الاردن قضية فلسطين في جوانحه، وارتبط بها ارتباط معبر ووجود لا ارتباط تفرج ومراقبة من بعيد، وروت دماء ابنائه بطاح فلسطين وجبالها، وتعرضت مدنه وقراه ومواطنوه لغارات انتقامية حاقدة، لكسر شوكة صموده وتكفيره بالقضية الفلسطينية ولكن ذلك لم يزده الا تشبثا بموقفه، وقبولا بواقع التحدي والتضحية المفروض عليه، وقناعة بارتباطه المصيري بالقضية الفلسطينية.

فالاردنيون من اكثر الشعوب العربية نزوعا وحدويا ونفورا عن القطرية، واوعاهم سياسيا، وهم اسبق العرب تنبها للخطر الصهيوني، يقول عرار مخاطبا وفدا فلسطينيا:

اني ارى سبب الفناء وانما
سبب الفناء قطيعة الارحام
فدعوا مقال القائلين جهالة
هذا (عراقي) وذاك (شامي)
وتداركوا بابي وامي انتم
ارحامكم برواجع الاحلام
فبلادكم بلدي وبعض مصابكم
همي وبعض همومكم الامي

* * * *

ولكن مع ذلك كله، كانت هناك محاولات خبيثة لتشويه هذا الدور الرائع، وطمس تلك الصفات النقية، وتلويث سمعة الاردن، شارك فيها الاعداء والاشقاء، وروج لها الخصوم وبعض الابناء!! وللاسف نجح كثير من تلك المحاولات، مما خلق جوا من عدم الثقة والتوتر وعدم الاستقرار احيانا ، ووضع الاردن في موضع الاتهام بانه العقبة في سبيل حل القضية الفلسطينية، وتخليص الارض الفلسطينية من براثن الاحتلال الصهيوني!!

ولثقة الاردن بدوره القومي والمصيري تجاه فلسطين والقضية الفلسطينية، ولايمانه المطلق بأن هدفه الاسمى هو تخليص الشعب الفلسطيني من معاناة الاحتلال، كان لا بد ان يوافق على مطالب الاشقاء الفلسطينيين والعرب، بضرورة فك الارتباط مع الضفة الغربية واطلاق الخيار الفلسطيني، اذا كان ذلك يزيل العقبات من طريق القضية ويعجل بايجاد حل، فيه مصلحة القضية ومصلحة ابنائها.

لم تكن عملية الموافقة على فك الارتباط مع الضفة الغربية بالامر الهين على الاردن قيادة وشعبا، ولكنها كانت اشبه بعملية نقل كلية من اخ لاخيه المريض، من اجل انقاذ حياته. فالامر مع ما فيه من تضحية، لا يخلو من الم وتساؤلات: هل ستنجح عمليه النقل؟ هل سيستفيد الاخ المريض ويتعافى ويعيش حياة عادية؟ الا تؤثر عملية نقل الكلية مستقبلا على الاخ المعافى؟

كل ما نرجوه ان تنجح العملية، وتتحرر فلسطين، وبعد ذلك يعود الشعبان (الشعب) ثانية الى الالتحام، لان الروابط المادية والمعنوية بينهما اقوى من عوامل الفصل التي فرضت فرضا.

شقة للايجار

بيت مؤلف من غرفة نوم واسعة وصالة كبيرة ومنافع مع تدفئة مركزية في اجمل واهدأ موقع في جبل اللويبدة

لمزيد من المعلومات يرجى الاتصال بهاتف ٦٢٥٢٤٨

مزرعة للبيع

مزرعة دجاج لاحم للبيع مقامة على ارض مساحتها ٥ دونمات - سعة البركس ١٠ الاف طير + بركة ماء. كما يوجد بها غرفة علف مع مولد كهربائي بكامل معداتها - تقع في زيزيا خلف شبك المطار ب ٥ كيلو شرقا.
المراجعة: تلفون ٦٧٢٠١٧ - ابو كرم.

مطلوب سيارة اوتوماتيك

هوندا سيفيك او رينو ٥ او اي موديل صغير الحجم على ان تكون موديل ٨٠ - ٨٢ وبحالة جيدة جدا.
الرجاء الاتصال على هاتف ٦٣٦٠٢١ وذلك من ٥ - ٨ مساء.

مطلوب كهربائي سيارات

درجة اولى

المراجعة محل سوداح/صويلح شارع الملك عبدالله ت ٨٤٦٤٨٠.

مطلوب شراء فيلا

مكونة من ٤ غرف نوم وصالون وصالة - مستقلة لا تقل مساحتها عن ٣٥٠ متر في مناطق عمان الغربية لا يزيد سعرها عن ٦٥ الف دينار الرجاء عدم تدخل الوسطاء للمراجعة عزت الخطيب تلفون ٧٩٠٧٣١.

شقق للبيع في الجبل الاخضر

يوجد شقق ديلوكس في الجبل الاخضر للبيع نقدا وبالتقسيط بدون فوائد.
المراجعة مع تلفون ٧٤٣١٠٧

محررون وكتاب

كل يوم

مواجهة الازمة بالمسؤولية الوطنية

● راكان المجالي

يقول العامة ان الاسعار والاعمار بيد الله، والمقصود بهذا القول، ان اسعار السلع عندما تصل الى حد لا يمكن ان تتراجع عنه، وهذا القول او المثل هو نتيجة لتجربة عملية، فالذي كان يشتري علبة الحليب المجفف في السبعينات بنصف دينار اصبح يشتريها بعد مدة بسبعماية فلس، ثم بدينار، وهكذا حتى وصلت الى ثلاثة دنانير، والقصد ان نشير الى خطورة تقبل ارتفاع سعر اية سلعة، باعتباره حالة مؤقتة، ولذلك فان حرب التجار وكبار المستوردين هي ايصال اثمان السلع الى اسعار معينة، وبالتالي الحصول على مكاسب نتيجة ذلك.

وعلى سبيل المثال، اخبرني احد المصورين ان وكلاء افلام واوراق التصوير، قد رفعوا اسعارهم بنسبة ٧٠٪، وهذا يهدد جميع استوديهات التصوير، بان تغلق ابوابها لان المواطن لا يتقبل هذا الارتفاع الفاحش في الاسعار، والذي يستطيع ان يستمر في عمله، لا بد وان يعاني بالتاكيد، من حالة كساد، وربما من خسارة، ولا بد ان نشير هنا الى ان المشكلة ليست في تاجر المفرق، مهما كان نوع السلعة، فالذين توقفوا عن بيع السلع، او الذين قاموا برفع اسعارها، او تعمدوا تخزينها لاستغلالها في المستقبل، تاثروا بموقف تاجر الجملة، الذي اغلق مخازنه يوم امس ومن ثم عمد الى رفع الاسعار ولا نبرىء التاجر العادي الذي قام برفع اسعاره دون مبرر، فالمعروف سواء بالنسبة لتاجر الجملة، او تاجر المفرق، ان اي واحد منهم لم يستورد بالسعر الجديد للدينار، خلال الاربع والعشرين ساعة الماضية، والعملية ليست اكثر من استغلال مفضوح.

لذلك فان الحكومة مطالبة بتثبيت الاسعار عند معدلاتها التي كانت قبل الاجراءات الاخيرة، وان يعاد النظر في الاسعار مستقبلا، على ضوء الكلفة والسعر في المنشا.

وليست الحكومة وحدها هي المطالبة بالتصدي لهذه المهمة، فالمواطن ايضا، مطالب بان يقاطع اي تاجر يستغله، وان يمتنع عن شراء السلع باسعار تفوق سعرها الحقيقي.

لقد حدث في الولايات المتحدة الاميركية ذات مرة ان قررت شركات بيع البن، رفع الاسعار، فقامت جمعيات حماية المستهلك بحملة وطالبت المواطن بالمقاطعة والامتناع عن شراء القهوة، فاضطر التجار الى خفض الاسعار، ووصل السعر الى ما دون معدله الطبيعي.

ولا بد ان نعتمد على اجراءات حكومية حاسمة في معاقبة كل مسيء، وان نعتبر التلاعب والاستغلال خيانة وطنية في ظل هذه الظروف.. ولا بد ان نعتمد على وعي المواطن الذي يجب ان يقاوم عمليات استغلاله او ذبحه، خاصة وان قضية انخفاض سعر الدينار، وارتفاع سعر الدولار قضية مفتعلة،

فيوم امس قام احد البنوك مشكورا بعرض ١٢ مليون دولار للبيع باسعار العرض والطلب، وقد استقر سعر الدولار عند ٤٥٠ فلسا، وكان باب بيع الدولار مفتوحا للجميع من بينهم الصرافون الذين ترددوا في الاقبال على شراء كميات منه، لان عملية العرض هذه ستؤدي الى انخفاض سعر الدولار، وفي ذلك خسارة لهم، والبنك المذكور لم يقم بذلك تبرعا او اعتباطا، بل عن دراسة وعن ثقة بقيمة الدينار، وكما اوردت وكالات الانباء يوم امس فان سعر الدولار توقف عند هذا الحد، وهذا لم يعد سرا ولكن مع عمليات العرض المستمرة الموازية للقيمة الحقيقية، فان الدولار سيواصل الانخفاض لان مقومات سعر الدينار الحقيقية ستفرض ذلك.

اذن ما حدث في اليومين الماضيين عبارة عن ازمة عابرة واجراءات خلقت نوعا من الاضطراب المؤقت وادت للاقبال من قبل البعض على شراء الدولارات، ولكن سرعان ما تنتهي هذه الازمة الناتجة عن

الانفعال بقرارات مالية، ولان راس المال جبان، ولان هنالك فئة تسعى الى استغلال كل قرار وكل وضع جديد لمصالحها ولان هذه الفئة لا تزيد عن ال ١٪ من شعبنا، وهي فئة السماسرة والمضاربين، فان الوعي الوطني والمسؤولية الاخلاقية

توجب محاصرة هذا التلاعب ونكرر القول ان الحكومة مطالبة بمعاقبة كل عابث او متلاعب، كما ان على المواطن مسؤولية كبرى للدفاع عن نفسه، وعلى البنوك الوطنية مسؤولية كبرى، في ايجاد التوازن

وخلق الطمانينة والتدخل الواقعي في سوق العرض والطلب، حسب المعدلات الصحيحة وليس حسب قواعد المقامرة، وفي اعتقادنا ان الايام القليلة القادمة، ستسفر عن انقشاع هذه الغيمة، ولكن ذلك لا يتم الا بجهد مشترك ومسؤولية وطنية عالية.

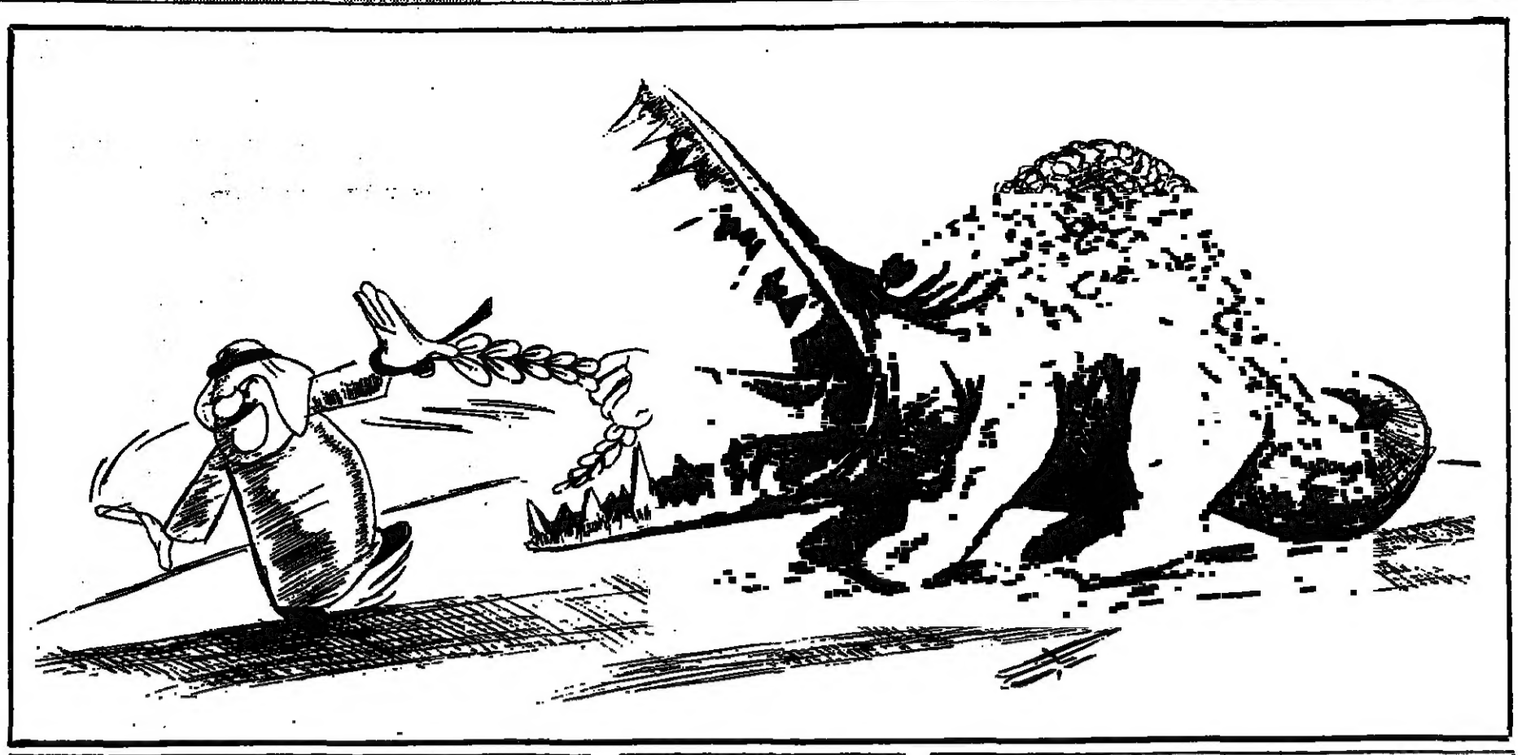

ابو كلمة

فليشهد العالم!

● عبدالرحيم عمر

في خطاب انتخابي حضره الالوف من الاسرائيليين واستمع اليه كل المهتمين بما يجري في فلسطين المحتلة سواء اكانوا مواطنين في المنطقة ام في الخارج اعلن اسحق شامير رئيس وزراء العدو انه سيبيد العرب الفلسطينيين عن بكرة ابيهم اذا هم لجاوا الى المقاومة المسلحة ضد الاحتلال الاسرائيلي، وفي الوقت نفسه كان الجنود الاسرائيليون يطلقون ثلاث رصاصات على طفل عربي في الخامسة من عمره وكان هذا الطفل قد لجا الى الكفاح المسلح، الذي يتحدث عنه رئيس وزراء الكيان العرقي الاستيطاني في فلسطين المحتلة.

وفي الوقت نفسه كان الجنود الاسرائيليون يطلقون النار على صحفي امريكي جاء الى المنطقة في مهمة صحفية اعتاد ان يقوم بمثلها في اي جزء من العالم دون ان يتعرض لمكروه لكنه يشاهد الموت بام عينه على ايدي الاسرائيليين وربما بسلاح حصلت عليه اسرائيل من الولايات المتحدة.

وخطرت لي قصة، فقد كنت قبل ايام اناقش صحفيا امريكيا في موضوع السلاح الذي تقدمه الولايات المتحدة خصيصا للاستعمال ضد الانتفاضة وقال في الزميل الامريكي ما معناه بان اسرائيل كانت ستستعمل الذخيرة الحية في مقاومة انتفاضة العرب الفلسطينيين لو لم يقدم لها هذا السلاح. وعندها تساءلت عن هؤلاء الذين يموتون كل يوم وهل يموتون برصاص اسرائيل الحي ام برصاص الولايات المتحدة البلاستيكي وها قد جاء الدور لكي يصلب مواطن امريكي بهذا الرصاص.

اما قضية من يحق له اطلاق النار على الاخر صاحب البيت ام. اللص الذي يهاجمه فقد قطع التاريخ الحكم فقد قطع التاريخ الحكم فيها وبقي ان ينفذ هذا الحكم في بلادنا عاجلا ام اجلا.

من الحاضر

سلاح الشعوب المغلوبة على أمرها !

● ابراهيم ابو ناب

في يوم "ابو جهاد" في القاهرة قبل ايام وقد وقفت ارملة الشهيد المحتفى بذكراه الى جانب رئيس منظمة التحرير الفلسطينية قال السيد الرئيس من جملة ما قال: "ان هناك ١٢٠ راسا نووية في مفاعل ديمونة الاسرائيلي تستهدف النيل من ٢٢ عاصمة عربية وتختص لكل منها ٦ قنابل ذرية! وان القمر الصناعي الاسرائيلي ليس من صنع اسرائيل بقدر ما هو اعداد اميركي لتهديد امن وسلامة المنطقة العربية!".

تذكرت عند هذا القول الزعيم الصيني الراحل ماو تسي تونغ حينما قال لشعبه ذات يوم عن القنبلة الذرية الاميركية ان القنبلة لا تهزم الانسان بل ان الانسان هو الذي يهزم القنبلة وان الولايات المتحدة الاميركية هي نمر من ورق! وربما لم يفهم الناس من غير الصينيين الثوريين ذلك القول في حينه. فقد راوا كيف هزمت القنبلة الذرية الاميركية اليابان في الحرب العالمية الثانية وهم لم يروا انسانا يهزم القنبلة او يدمرها!

وربما حمل البعض اقوال الزعيم الصيني الكبير في تلك الايام على محمل التعويض عن النقص او التستر عليه او محمل رفع معنويات الشعوب المغلوبة على امرها. غير اننا بمرور السنين قد بدانا نفهم اقوال الزعيم العظيم، ونرى ما يؤكدها في دبلوماسية الدول.

فان القنابل النووية اليوم تصنع لا لكي تستخدم وانما للارهاب والتخويف. ولو كانت القنابل والاسلحة النووية الموجودة في ترسانات الدول قد صنعت من اجل استخدامها لكان يكفي عشر معشارها الموجود لتدمير الكرة الارضية عدة مرات ولما كانت هناك حاجة لصنع هذا الفائض ومحاولة تطويره!

لعل الخطأ الاكبر الذي ارتكبته الولايات المتحدة الاميركية لدى حصولها على القنبلة الذرية في عهد الرئيس هاري ترومان عام ١٩٤٥ هو انها استعملتها ودونما حاجة حقيقية الى الاستعمال. فقد كانت اليابان حينذاك على وشك الاستسلام وكانت قد طلبت من الوسيط الدولي الكونت فولك برنادوت ان يقوم بجس النبض من اجل وضع حد للحرب بين اليابان والحلفاء. وخشيت الادارة الاميركية حينئذ ان يضيع المبرر "الاخلاقي" لاستعمال القنبلة وان تذهب جهودها في تطويرها "سدى" فقررت استعمالها تحت مظلة عدد من المبررات الاخلاقية المصطنعة ومن بينها انهاء الحرب بسرعة وتخويف الاتحاد السوفياتي وارهابه منعا لاي حرب جديدة!

ولم يصمد مبرر استعمال القنبلة الذرية في هيروشيما وناغازاكي لهذا المنطق. ولم يعد الاميركيون انفسهم يصدقون ما كانوا يقولونه. فحينما اقترح الجنرال دوغلاس ماك ارثر استعمال القنبلة الذرية الاميركية مرة ثالثة في الحرب

البقية ص ١٦

بسرعة

الحل .. الحلو المر!

ابراهيم سكجها

فجرت الندوة التي عقدها الرئيس الرفاعي في التلفزيون الازمة الاقتصادية بكل ابعادها، وعلى كل اصعدتها.

ومن يقرا صحف الامس يلاحظ انشغال الكتاب في التفسير، وفي طرح الابعاد، والتاثيرات والحلول.

ويستوي في الاهتمام - كما يبدو من الصحف - الكتاب، ورجال المال والاقتصاد، بمن فيهم اقطاب البنوك والصرافة وغرف التجارة والصناعة.

ولسنا هنا لنتساءل: اين كنا وكانوا من الازمة قبل ان يعقد رئيس الوزراء ندوته، ونحن على ثقة باننا جميعا كنا في جوفها، نكتوي بنارها، ولكننا - كالعادة - كنا ننتظر: من يعلق الجرس!

المهم ان الكل ينشطون الآن في البحث عن الحلول.

***

انني اتحدث بيني وبين نفسي، بصراحة ودون تعقيد، واقول كلاما لا يسمعه غيري. انني اتساءل: اذا كانت القضية - كما فهمت من الصحف - مواد مستوردة تستنزف رصيدنا من النقد الاجنبي، فلماذا لا تتدخل الحكومة بمنع الاستيراد؟

وفي جانب آخر، اذا كانت القضية - كما فهمت من الصحف ايضا - مواد نصنعها نحن، فلماذا لا تتدخل الحكومة لمراقبة جودتها، ولماذا لا تتدخل لمراقبة اسعارها، وتستعين في ذلك كله بالامن العام اذا لزم الامر؟

ما دامت هناك مشكلة او قضية فهناك بالضرورة حل، قد يكون حلوا او مرا.. فاذا كان الحلو غير متيسر او غير ممكن لسبب او لآخر، فانه يبقى الحل المر.

اذا كان الشعب عاجزا عن مقاطعة المواد المستوردة: اذا كان هناك من يفشل في ان يعيش بغير سيارة كان ثمنها قبل شهرين الفي دينار فاصبحت بستة، واذا كان هناك من يموت اذا لم ينم على سرير مصنوع في السويد او في ايطاليا.. فان على الحكومة ان تقوم بالتصرف بالنيابة عنه.. ان تمنع استيراد تلك المواد الكمالية التي لا لزوم ولا معنى لها، لا ان تكتفي بفرض ضرائب مرتفعة عليها. والمسالة اولا واخيرا للمصلحة العامة، وللفترة لا نظنها تطول.

ثم، اذا كانت الصناعة الاردنية لا تشعر بمسؤوليتها في ظل الازمة، فلا تمد السوق او حتى تغرقه ببضائع بديلة في مستوى رفيع، فإنه يكون من واجب الحكومة ان تضع لها المواصفات وترغمها على التقيد بها، وتضع لها اسعار البيع بعد احتساب الكلفة وهوامش معقولة للربح الحلال.. فإذا فشل الصناعيون في التجاوب والتقيد، فإن على الحكومة ان تصادر صناعاتهم باسم الشعب ولمصلحته.

لتوفير متطلبات الشعب اولا، ثم لدعم الصادرات الاردنية وما يعنيه ذلك من زيادة دخلنا من النقد الاجنبي.

اذا كنت افكر بدور حكومي كبير وحاسم في قضيتي الاستيراد والتصدير، في الازمة الاقتصادية التي لم يعد احد يجهل اننا نعيش في ظلها. فذلك لان امننا القومي يتاثر بنتائج الازمة.

انها قضية امن غذائي، وامن معيشي، وامن قومي.

ولعله الحل الحلو.. المرا

رؤوس أقلام

العطاءات الحكومية بالاسعار السابقة

● الدكتور فهد الفانك

هناك مشكلة حقيقية تواجه اولئك المتعهدين الذين التزموا تجاه الحكومة ومؤسساتها العامة بتوريد مواد مستوردة بعد ان حسبوا تكاليفهم على ضوء اسعار الصرف التي كانت سائدة عندما فازوا بالعطاءات والتي لم تعد صحيحة الآن.

في هذا المجال يمكن توضيح وجهة نظر هذه الفئة من المواطنين بانها تقول ان ارتفاع الكلفة عليهم لم ينشا عن ظروف خارجية او تغير الاسعار في بلدان المنشا بل نتيجة قرار اتخذته الحكومة وانه بالتالي ليس من الانصاف ان تطالبهم الحكومة بتوريد المواد باسعار تقل عن الكلفة الا اذا كانت تقصد المساس باوضاعهم المالية.

من ناحية اخرى فانه يمكن الرد على هذه الحجة بان العقد شريعة المتعاقدين وان المتعهدين كانوا يطالبون بالتعاقد على اساس السعر بالعملة الاجنبية ولكن الحكومة كانت وما تزال ترفض ذلك وبالتالي فان المخاطرة كانت موجودة ومعروفة للمتعهد ولكل ذي عينين وقد تاكدت الآن.

يضاف الى ذلك ان سعر صرف الدينار تجاه العملات الاجنبية كان يقل بمعدل يقارب ١٪ شهريا منذ اواسط ٩٨٦ وكان على هؤلاء المتعهدين ان يدركوا مخاطر سعر الصرف لانهم يعيشون في السوق المحلية ويدركون المعطيات الحقيقية ولا يجوز لهم ان يعتذروا بجهلهم بعد ان يقبلوا شروطا للتعاقد فيها مخاطر واضحة وقابلة للتحوط.

يضاف الى ذلك ان بعض المتعهدين كانوا قد اخذوا مخاطر تقلبات سعر الصرف بالاعتبار عندما وضعوا اسعارهم بالدينار بما في ذلك شراء حاجتهم او اكثر منها من الدولارات ولكن احتياط البعض الاخر لم يكن كافيا حيث فاجاتهم التطورات الاخيرة في توقيتها ومداها.

واخيرا فان كثيرين يقولون ان العطاءات القائمة ليست اول عطاءات يدخلها هؤلاء المتعهدون او اكثرهم فقد سبق ان فازوا بعطاءات حكومية كثيرة وحققوا ارباحا طائلة وجانب منهم يملك ارصدة دولارية فاذا خسرت عطاءاتهم الحالية فما عليهم سوى تحملها من الارباح السابقة فالعطاءات تجارة والتجارة ربح وخسارة.

هناك الآن قضية مالية وهناك وجهتا نظر متعاكستان حولها وما يزال الموضوع مفتوحا ومن المرجح ان الحكومة لم تدرسه بعد ولم تقرر تعويض احد لان لديها فئات اجتماعية اخرى متضررة من المواطنين من ذوي الدخل المحدود قد تكون احق بالمراعاة والحماية.

نجيب محفوظ والجائزة

زليخة ابو ريشة

ربما انني لن اضيف شيئا الى ما كتبه الكتاب حول نيل الروائي الكبير نجيب محفوظ لجائزة نوبل للاداب.. ولكن مناسبة مثل هذه ما ينبغي ان تمر دون ان يدلي كل احد دلوه، والا فان وصما بالتخلف عن مواكبة الاحداث سيكون في انتظارنا. وقد استمعت الى الخبر اثر برنامج خاص عن حياة هذا الاديب عرض دابه ومثابرته ونظامه واخلاصه الشديد للعمل، وتواضعه الجم، وحياته البسيطة، ووضوح رؤياه وتجربته الكتابية، وذلك الانغماس الحقيقي في قلب الحياة القاهرية وتفصيلاتها الدقيقة والشاحبة.. وقد فرحت عند اعلان الخبر فرحا بالغا، رغم كل ما اعرفه عن الشبهات التي تدور حول الجائزة. ذلك انني اومن ان اختراق المؤسسات التي تجد الصهيونية العالمية والاستعلاء الغربي مرتعا فيها، ضرورة ماسة لشعوب العالم الثالث، وخصوصا الشعب العربي الذي يلقى من النكران لماضيه وحاضره وقدراته الشيء الكثير.

وكما قال كل احد - فان فوز نجيب محفوظ بالجائزة لن يضيف شيئا الى قيمته الادبية، ولكنه يعبر عن حضور الادب العربي الحديث في قلب الغرب. ويعبر عن بداية التفات الى هذا الادب الذي طال تجاهله رغم وجود منابر عالية تنير فيه مثل طه حسين وزكي نجيب محمود (اما العقاد فرغم موسوعيته ثقافته وعمقها، الا ان موقفه الصبياني من المراة يقلل الى حد كبير من عمقه الانساني والفكري، ويبرهن على انه لم يتجاوز عقده، ولم يتصف بسماحة المفكر - مع اننا نعلم ان الجائزة منحت ايضا لمجرمي حرب).

ان هذه الجائزة ستتيح للغرب ولثقافات العالم ان تطلع على ادب نجيب محفوظ المسكون بالهواجس الانسانية العميقة، والمعبر عن صراعات التحرر الوطني والسياسي والاقتصادي والاجتماعي في دائرة لا يتجاوز قطرها بضعة كيلومترات هي الاحياء القاهرية القديمة. ستتيح لهذا الغرب ولهذه الثقافات ان تتصل بالهموم الانسانية في محلية مفرطة لم تخل للحظة واحدة عن انسانيتها المطلقة. وان تتعرف الى تفصيلات المكان والزمان والبعد التاريخي والحضاري التي تحفل بها روايات نجيب محفوظ.

ان هذه الجائزة ايضا ستتيح للاجيال العربية الشابة من الكتاب والمبدعين والقراء ان تستعيد ثقتها بنفسها تلك التي هزتها طويلا قلاقل المنطقة العربية ومشكلاتها العويصة وانكساراتها وحروبها. وتلك التي زلزلها كتاب ومفكرون وشعراء ادمنوا جلد الذات وتبنوا مفهوما متدنيا لها، وعملوا على نقل ذلك الى الاجيال عبر ادوات ابداعهم..

ان هذه الجائزة ستقول لنا جميعا ان اختراق المؤسسات الغربية ممكن.. وان الذات العربية ذات لها ماض عريق يستطيع ان يحركها باتجاه الواقع تحريك الواقع وتصور المستقبل.. ذات تستطيع - ان تثبت التقدمية والعمل الجاد واطلاق الحريات والطاقات المبدعة - ان تنجز شيئا مذكورا لا لنفسها فحسب، بل للانسانية جمعاء

ان نجيب محفوظ قد فاز بالجائزة، لا بسبب علاقات شخصية تصله بلجنة الجائزة - وهذا ما يحدث كثيرا في العالم - ولكن بسبب جهد خفي بذلته دولته لتوصيل اسم نجيب محفوظ الى تلك المؤسسة. وهو تقدير اخر مارسته دولته للادب في القطر المصري، واهتمامها بان يكون عالميا، وهذا درس اخر للانظمة العربية المشغولة بأمور كثيرة، اقلها الثقافة والادب.. ذلك ان الادب في مرحلة ما هو انجاز هذه المرحلة الباقي، فاذا كان دأب هذه الانظمة التضييق على الادب والكتابة وحكرهما على اقلام متاجرة، فان التاريخ يتجاوز هذه الانظمة.. ولا يبقى باقيا في سجل الشرف الانساني الا اولئك الذين حفلوا بالقيمة الحقيقية. ذلك ان نجيب محفوظ رغم موقفه المؤقت من السادات والذي عدل عنه - لم يكن يوما - فيما قدم لنا من ادب - مخلبا للحيوان الذي همه ان يرعب القطيع ويقطعه اوصالا.

فتحية للاديب الكبير، وتحية لمصر العراقة والتفاعل والثقافة.. وهنيئا للادب العربي من الخروج في ضائقته وحصاره.

أوراق

ايها الاخوة المستمعون: جاءنا الان مايلي..

بقلم: خليل خوري

في وقت كانت فيه السنتنا تلوك همومنا الاستهلاكية على امتداد الخريطة العربية معلنة: ان الخصائص الميكانيكية للهوندا افضل من البيجو، وان جارنا ابو راجي لا يطل من شبابيك بيته الا ويجد الاطفال متحلقين حول سيارته من اجل تنفيسها، وان ابن (ابو لاطش) قد انتقل الى الرفيق الاعلى نتيجة تجاوز خاطىء، وان السائق (بريك) فقد السيطرة على سيارته لدى نزولها في شارع القرنبيط فهورت السيارة، لكن ربك سلم فقد اصطدمت السيارة بكيس من الاسفنج ونجا السائق من موت محقق، وان الاسفلت يتمدد افقيا على حساب الزرع تسريعا لحركة النقل وتوظيفا للبترودولار، في غايات انمائية وان وان وان. في هذا الوقت كان الميكروفون الخطابي يمارس هو ايضا عملية مضغ الكلام ونشر نبذبلته على الاثير معلنا وقائع الانتفاضة بنفس المفردات المستهلكة خلال الاشهر الماضية:

- تصدى اطفال الحجارة لناقلة عسكرية صهيونية وقذفوها بوابل من الحجارة فرد عليهم جنود الاحتلال القتلة بوابل من الرصاص الحي مما ادى الى انضمام احد ابطال الحجارة الى قافلة الشهداء.

يتوقف المذيع.. ليضخ الميكرفون فاصلا من المارشات العسكرية مفسحا لنا المجال لابداء التعقيب التالي:

يدور الحديث دائما عن ابطال الحجارة للتاكيد على بطولات شعبنا. فهل يعني ذلك ان نساءنا لا يشاركن في الانتفاضة لانهن مشغولات في تكنيس بيوتهن ؟ واذا كان ذلك صحيحا فكيف نفسر سقوط عشرات الشهداء منهن ؟

المذيع بعد قدح زناد حنجرته بعدة نحنحات يتابع قراءة النشرة بلغة تحريضية.

- بوركت ايديكم يا اطفال الحجارة. فهذا العدو لا يفهم الا لغة الحجارة، فمزيدا من المعارك الحجرية ومزيدا من التصدي بالصدور العارية الى ان تسقط الاسطورة الاسرائيلية ويندحر جنودهم الجبناء المختبئون خلف ابراج دباباتهم.. يتوقف.. وصلة من الاناشيد. ومنا هذا التعقيب.

كان من المفروض ان يضيف المذيع في نهاية الخبر بان طابورا من الدبابات العربية كانت ستتحرك لولا ان ظروف المجابهة الحجرية لا تسمح بمزيد من التصعيد العسكري حصرا للصراع بين داود الفلسطيني وجوليات الاسرائيلي الاميركي وصونا للخصوصية الاقليمية من اية مكونات قومية قد تعيق المسيرة النضالية !!

- يتابع المذيع:

وفي قرية اننا احرقت قطعان المستوطنين مساحات شاسعة من الاراضي المزروعة بشجر الزيتون مستخدمة في ذلك القنابل الحارقة التي كانت تقذف بها الطائرات المروحية. فتصدت لها على الفور القوات الضاربة من الوية المقانع. سقط لنا في هذه المعركة اربعة شهداء.

- وبصوت خطابي متهدج يتابع المذيع:

ابتهجن يا امهات الابطال.. وارفعن رؤوسكن عاليا.. فها هي الطائرات المروحية تولي الادبار. وها هم قذائف اكبادكن يصعدون الى السماء.

ملاحظة من الكاتب: في علم العسكرتياريا من المفروض ان يتصدى الثائرون للطائرات المروحية بطائرات مماثلة لها في القوة النارية والقدرة على المناورة. هذا اذا توفرت، اما اذا لم تتوفر فالافضل مواجهة خصم مدجج بالسلاح الاطلسي باتباع تكتيكات حرب العصابات اي اضرب واهرب. اما اذا لم تتوفر للثوار كل وسائل التصدي المعروفة في القرن العشرين لاسباب تتعلق باسقاط الخيار العسكري عربيا وتفويض الخيار للبديل الاقليمي، فلا مفر عندئذ بان تتصدى قوات المقانع للالة الحربية الاسرائيلية بصدور عارية وتخوض معركتها معها وهي منزوعة السلاح.

- يتابع المذيع تلاوة وقائع وحشية العدو:

وفي قرية برقة هدمت جرافات قوات العدو الصهيوني سبع بنايات، وقد زعم العدو بان اصحاب هذه البنايات قد تواطئوا مع عدد من قوات المقانع وساعدوهم على الاختباء في هذه البنايات بعد ان قذفوا مستوطنا صهيونيا بالحجارة وهشموا جمجمته.

المذيع يتوقف.. مارش عسكري.. وفجاة يعلن المذيع بنبرة عالية: اهدموا ما شئتم من بيوت. واقلعوا ما شئتم من اشجار، فلن ترهبنا اعمالكم الوحشية ولن يثنينا ذلك عن متابعة معركتنا معكم لاننا نستخدم فيها قوة الحق وسيف العدل

ملاحظة من الكاتب: الواضح ان ادوات القمع الاسرائيلية ماضية في برنامج ازالة البيوت مثلما هي ماضية في بناء المستوطنات والمدن

البقية ص ١٦

صورة حضارية

الانتفاضة انقلاب في عادات اقتصادية

القدس المحتلة - أ ف ب - خلال الاشهر العشرة الماضية من الانتفاضة، عاش المجتمع الفلسطيني، وهو الاكثر فقرا، والاكثر تساويا، والاكثر تضامنا، والاكثر اكتفاء، ثورة حقيقية.

في البدء هناك "ثورة مستهلكين" على حد ما وصفتها اخيرا صحيفة اسرائيلية كبرى. فهناك مليون ونصف المليون فلسطيني كانوا يستهلكون قبل الانتفاضة ما يقدر بحوالي ١,٤ مليار دولار، وقد انقلبت عاداتهم راسا على عقب.

وخلال عشرة اشهر انهارت مواقع بكاملها في الاقتصاد الفلسطيني فقطاع المطاعم وهو الناشط تقليديا، والذي اختفى زبائنه بفعل الاضرابات وحظر التجول واعمال العنف من كل نوع، ربما لن تقوم له قائمة حسب المراقبين.

وقطاع قريب اخر خاص بالضفة الغربية اصيب هو الاخر بقوة هو قطاع "الاعياد" فقد تخصص سكان كل من رام الله (٤٠ الفا) وبيت لحم (٣٠ الفا) في احياء حفلات الزواج للفلسطينيين وكان الناس يقصدون المدينتين من كل صوب فتدب الحركة بين صفوف التجار، وفي المطاعم وساحات الرقص والمزينين والمصورين والفرق الموسيقية والخياطين. ومنذ بدء الانتفاضة ما زال الناس يتزوجون ولكن دون احتفالات.

نحو ٤٠٠ الف فلسطيني من الشتات كانوا يزورون كل عام الضفة الغربية وغزة. وكانت الزيارات مبررا لمصاريف استثنائية، اغذية وحلويات وهدايا وتكسيات الخ. هذا العام لم يمارس هذا التقليد عمليا اي فلسطيني من الشتات.

وفي خضم الانتفاضة اختفى في شكل غير متوقع قطاع التامين على السيارات.

ومنذ اكثر من عشرة اشهر بقليل توقف سائقون فلسطينيون عن السير بسياراتهم، في حين قلص اخرون ركوبهم السيارات الا عند الضرورة وراوا بالتالي ان التامين على سياراتهم غير مفيد، ولانعدام الزبائن قام الممثلون الفلسطينيون لشركات التامين الاسرائيلية باقفال مكاتبهم.

ومنذ ٢١ عاما تجنب مدن فلسطينية عدة زبائن اسرائيليين، فيقصدون نابلس وغزة لتصفيح سياراتهم وبيت لحم ورام الله لشراء الاغنية، وباختفاء هؤلاء الزبائن انهارت هذه التجارة وفي بعض الاحيان اختفت.

واخيرا توقف الفلسطينيون عن شراء مواد كمالية، فهبط بنسبة ٧٠ في المئة بيع مواد التجميل والثياب والاحذية والسجاد والاثاث غير انهم زادوا في شراء اشياء اخرى مثل الغذاء ومستحضرات التنظيف وقلل الفلسطينيون من الاكل منذ بدء الانتفاضة، وباتوا يبقون في المنازل ويخزنون المزيد خوفا من المستقبل، وللسبب نفسه تخصص النساء مزيدا من الوقت للتنظيف وتستهلك مواد اكثر لذلك.

اما "العودة الى الارض" فزاد في مشتريات الفلسطينيين من المعدات الزراعية ومضخات المياه والمجموعات المولدة للكهرباء والبذار والاسمدة الخ، الامر الذي يفيد الصناعة الاسرائيلية.

الواحة

أول مركز للتسوق متكامل في الاردن

اسماك الواحة
سمك مشطحي
٣ دنانير للكيلو
سمك ريم، سمك نقرور
سعودي، سمك بلطي سعودي
سمك عرموط، فيليه هامور
سنغافوري وعماني، ليمون
صول، كود فيليه، قريدس
سمك هادوك، سموك سلمون
عروض خاصة على مواد مختلفة

قسم
السوبرماركت
لا زيادة
في الأسعار
تبقى اسعار
الواحة المخفضة
على كافة المواد التموينية
عروض خاصة على مواد مختلفة

الواحة - الطابق الثاني
تشكيلة واسعة من
كريستال وفضيات -
بوهيما - عطور
ملابس اطفال
أدوات كهربائية
هدايا والعاب
اكسسوارات للحمامات
وغرف النوم
عروض خاصة على مواد مختلفة

الواحة - الدوار السابع
نحن في استقبالكم طيلة ايام الاسبوع

يلدز المطعم التركي / دوار الداخلية

لاشهى المأكولات والمشاوي والمعجنات - يلدز
لاكرام ضيوفكم باسعار مناسبة - يلدز
نرحب بكم بصالاتنا الرحبة وحديقتنا الرائعة من الصباح وحتى منتصف الليل. ت ٦٧٢٢٨٨ اسعار خاصة للمجموعات والطلبات الخارجية.

اعلان للمرة الثالثة صادر عن بلدية الكرك

تعلن بلدية الكرك عن اعادة طرح عطاء تعبيد شوارع في ضاحيتي المرج والثلاجة بطريق الفرشيات فعلى من يود الاشتراك من المتعهدين المصنفين مراجعة ديوان البلدية مصطحبين معهم شهادة التصنيف سارية المفعول لاستلام نسخة العطاء مقابل عشرة دنانير غير مستردة وكل عرض لا يرافق بشيك مصدق او كفالة بنكية بقيمة ١٠٪ من قيمة العطاء لا ينظر فيه اخر موعد لقبول العروض الساعة الثانية عشرة من ظهر يوم الاثنين الموافق ٢٤/١٠/٩٨٨

ملاحظة: اجور الاعلانات على من يرسو عليه العطاء

نائب رئيس بلدية الكرك
المهندس عبدالرزاق ابو الفيلات

اعلان ثالث صادر عن مديرية تسجيل اراضي مادبا

مطروح للبيع بالمزاد العلني كامل القطعة رقم ٢٤٢ من الحوض رقم ٨ حي الرواحنة رقم ١ من اراضي ذيبان والبالغ مساحتها دونم واحد وتسعة وعشرون مترا مربعا وهي من نوع الملك وخالية من البناء والمسجلة باسم المدين جميل داود مسلم الرواحنة والموضوعة تامينا للدين بموجب سندي الدين رقم ١١٧ تاريخ ٣٠/٧/٨٤ ورقم ١٧٩ تاريخ ١٦/١٢/٩٨٥ لصالح بنك الاردن مادبا بمبلغ عشرة الاف وخمسمائة دينار فمن له رغبة بالشراء عليه مراجعة مدير تسجيل اراضي مادبا خلال مدة ١٥ يوما من تاريخ نشر هذا الاعلان في احدى الصحف المحلية

عودة ابو جودة
مدير تسجيل اراضي مادبا

ساعات benetton
اخترنا لكم
٤٢ موديلا من أرقى الساعات السويسرية
مجوهرات الفارس
الشميساني - عمارة بنك كرندليز

مطلوب سواقين
تعلن
النقابة العامة للعاملين بالنقل البري والميكانيك
عن توفر فرص عمل لعدد من السواقين ممن يحملون رخصتا من الفئة العادية
يرجى من السائقين العاطلين عن العمل والراغبين فيه مراجعة النقابة في مقرها الكائن في أول طلوع جبل الحسين سرفيس ٩ يومي الخميس والسبت ٢٠ و ٢٢/١٠/٨٨ خلال ساعات الدوام الرسمي لاستلام العمل.

اعلان بيع بالمزاد العلني صادر عن دائرة اجراء عمان بالقضية رقم ٢٧٧/٨٨ عدل

والمتكونة بين المحكوم لها: شركة لادا التجارية المساهمة وكيلها المحامي محمد مهيار.
والمحكوم عليه: عيسى قسطندي نقولا.
تعلن دائرة اجراء عمان انه سيباع بالمزاد العلني وفي تمام الساعة الثانية عشرة ظهر يوم الثلاثاء الموافق ٢٥/١٠/١٩٨٨ المحجوزات التالية: -
سيارة لادا موديل ١٩٨٧.
فعلى من يرغب بالشراء الحضور الى مكان البيع الكائن في عمان كراج السنيداد مصطحبا معه تامين (١٠٪) من قيمة المبيع علما بان رسم الطوابع والدلالة على المشتري.

مامور اجراء عمان

شركة جت JETT
حيث تنقلكم لرحلات سياحية عائلية الى البتراء وذلك يوم الاحد ٢٣/١٠/١٩٨٨ ولمدة يوم واحد
يوميا مع الاستعداد لتأمين مناماتكم العلاجية في كرافانات ماعين وفندق عشتار
يوميا مع الاستعداد لتأمين حجوزاتكم في فنادق العقبة
للحجز والاستعلام: شركة جت هاتف ٦٨٦٤١١

كما عودكم فندق عالية
برانش
كل يوم جمعة
من ١١ صباحاً حتى ٣ بعد الظهر
العاب وهدايا للأطفال.
٤,٥ دينار للكبار ٢,٢٥ دينار للصغار.
بوفيه مفتوح بالاضافة الى.....
طبق اليوم
خاروف محشي — شاورما
شيخ المحشي — شيشبرك
فرخات فيليه مع صلصة البهارات
سمك بصلصة الليمون واللوز
فاصوليا خضراء بالملحمة
أرز مفلفل وخضار مشكلة
BRUNCH
هاتف ٨٥١٠٠٠

طرح عطاءات صادر عن مديرية اشغال محافظة العاصمة

يدعى المقاولون المصنفون في اختصاص الطرق بالدرجة الخامسة وما فوق والراغبين بالاشتراك بالمناقصة مراجعة مديرية اشغال محافظة العاصمة في موعد اقصاه الساعة العاشرة من صباح يوم الثلاثاء الموافق ٢٥/١٠/٨٨ علما بان اخر موعد لبيع نسخ العطاءات هو يوم الاثنين الموافق ٢٤/١٠/١٩٨٨

رقم العطاء	الموضوع	قيمة الكفالة	ثمن نسخة العطاء
ع/٨٨/٣١	تقديم حصمة مخلوطة لاعمال الخلطة الاسفلتية الباردة لمحطة صيانة الحبيس	١٠٠ دينار	١٠ دنانير

رئيس لجنة عطاءات محافظة العاصمة
مدير اشغال محافظة العاصمة
المهندس شراري النجادا

عائلة شارب
SHARP
بوصة
• تحويل كهرباء داخلي يجعل الجهاز لا يتأثر بارتفاع او انخفاض التيار
• احجام مختلفة ١٤، ٢١، ٢٦، ٢٩ بوصة
• باحث اوتوماتيكي للمحطات
• ساعة توقيت
• من نظامين الى ١١ نظام
• مع ريموت كنترول وبدون ريموت
• مزود بساعتين لاعطاء صوت ستيريو
• الصيانة وقطع الغيار مؤمنة على هاتف ٧٧٩٧٥٦
• ريموت كنترول يعمل على الاشعة التحتية - بدون بطارية
الوكلاء: - شركة عيسى مراد واولاده / عمان
شارع المصدار تلفون ٧٦٤٦٥٨ شارع مكة تلفون ٨١٧٩٧٧
عمارة البرج تلفون ٦٤٨٦٥١ مجمع ... تلفون ٦٩٨٣١٨

Marketing Ass't / PR Specialist

MMIS *Management Consultants*, is a leading Jordanian management consulting company, assisting Jordanian business in manufacturing management, marketing and sales in the Jordanian and international markets.

MMIS is seeking a university graduate with at least two years of experience in marketing, market research and public relations. The ideal candidate must be fluent in English and Arabic, and must be capable of organizing executive meetings and seminars, participating in market research activities and maintaining a computerized data base of market and company data. The candidate will also have excellent presentation and communication skills. Candidates should reply in writing to MMIS by October 30.

MMIS *Management Consultants*
PO Box 2991, Amman, Jordan
Phone: 649040

اعلان ثالث صادر عن دائرة تسجيل اراضي عمان

مطروح للبيع بالمزاد العلني (٤٦٤/٧٠) من كامل قطعة الارض رقم (٥١) من حوض رقم (٢٩) من اراضي ناعور والبالغ مساحتها (٤٨٤٧١م٢) وهي من نوع الميري ملك المدين سالم احمد ساكت المطلق وهي عبارة عن اراضي زراعية خالية من اية ابنية وانشاءات والمؤمنة لدين بيت الاستثمار الاسلامي بالسند رقم (٨١٥) تاريخ ١٦/٦/١٩٨٤م.

فمن له رغبة في الشراء عليه مراجعة مدير تسجيل اراضي عمان خلال مدة (١٥) يوما من تاريخ نشر هذا الاعلان في احدى الصحف المحلية.

مدير تسجيل اراضي عمان
سالم عبد الحميد النسور

مطلوب للعمل في السعودية
طبيبة اختصاصية أطفال مع خبرة
الاتصال هاتف ٦٥٨٢١٦ لتحديد موعد للمقابلة
موافقة وزارة العمل رقم م/٣٢٣/٨٨ تاريخ ١٥/١٠/١٩٨٨

أباجورات الريماوي
صويلح قرب جامع الشركس الهاتف ٨٤٥٣٨٣ ص.ب ٦٧٧
* أباجورات خشب دوغلاس إيطالي بـ ١٨ دينار للمتر
* صناديق عكسية لمن فاته التركيب من الاصل * أباجورات اليوم بعدة ألوان
* أباجورات البلاستيك للقوي الوحيد بالاردن
* أباجورات بدون صندوق * أباجورات البلاستيك شنايدل * البرادي العمودية
فيرتكال بعدة ألوان * الستائر العدنية
أبوابنا مفتوحة أيام الجمع والعطل

تجول في موقع البتراء ومدينة العقبة

رئيس الاركان العراقي يزور عددا من المواقع العسكرية في الجنوب

العقبة - بترا - زار الفريق الركن نزار عبدالكريم فيصل رئيس اركان الجيش العراقي امس المنطقة الجنوبية العسكرية واستمع الى ايجاز من قائد المنطقة عن مهامها وواجباتها وزار عددا من المواقع العسكرية المتقدمة.

كما زار قيادة خفر السواحل الملكي واستمع الى ايجاز عن نشاتها وتطورها وقام بجولة بحرية.

وزار رئيس اركان الجيش العراقي سلطة اقليم العقبة واستمع من رئيسها الى ايجاز عن اهدافها ومشاريعها.

واختتم الفريق الضيف جولته بزيارة لمدينة البتراء وشاهد معالمها الاثرية.

وكان الفريق الركن نزار عبدالكريم قد زار ظهر امس الاول جامعة مؤتة واستمع الى شرح من رئيس الجامعة عن نشاة الجامعة وتطورها واهدافها وخططها المستقبلية.

كما استمع الى ايجاز من امركلية العلوم العسكرية عن الجناح العسكري في الجامعة ودوره في اعداد وتاهيل الطلبة عسكريا واكاديميا.

وتجول الفريق الضيف في اقسام ومرافق الجامعة المختلفة.

ورافقه في هذه الجولة الملحق العسكري الاردني في بغداد والوفد العسكري المرافق له.

كحة هيروهيتو

افادت مصادر القصر الامبرطوري الياباني ان الامبرطور هيروهيتو تقيأ دما امس الاربعاء للمرة الاولى منذ تدهور صحته منذ شهر مضى وانتابته نوبات كحة عنيفة جعلته غير قادر تقريبا على الكلام.

وقال المتحدث باسم القصر الامبرطوري كيخي مايدا ان الامبرطور البالغ من العمر ٨٧ عاما يمكن ان يكون قد اصيب وفقا لاطبائه باتساع منطقة النزيف الداخلي الذي يعاني منه.

ويبدو هيروهيتو في صورتين تذكاريتين في مختبره ١٩٧٦ ومع الرئيس الصيني هوا غوفنغ ١٩٨٠.

صورة خاصة ب "الرأي" من سيغما

مياه لاجيدز السوفياتية تصدر الى الولايات المتحدة

واشنطن - رويتر - يامل مسؤولون في مشروع سوفياتي - امريكي مشترك بان يحظى مشروب زيجولي السوفياتي ومياه لاجيدز المعباة على شعبية لدى المستهلكين الامريكيين مثل مشروب بودفايسر ومياه بيريير.

وقد ابرمت احدى شركات الاستيراد والتصدير الامريكية اتفاقا اعلن امس الاول الثلاثاء تصدر بمقتضاه معدات لتصنيع الاغذية الى الاتحاد السوفياتي وتستورد منه مياها معدنية وحلوى ومواد غذائية اخرى وقال مسؤولون اشتركوا في ابرام الصفقة انها الاولى من نوعها في الولايات المتحدة.

وقال السفير السوفياتي لدى واشنطن يوري دوبينين في مؤتمر صحفي "اننا سعداء للغاية لان الجانب الامريكي - في المشروع - اشاد بنوعية هذه السلع السوفياتية واود ان اعرب عن املي بان يكون ذلك ايضا راي الشعب الامريكي".

وستساهم شركة كيفلاند الامريكية للاستيراد والتصدير في المشروع بمبلغ عشرة ملايين دولار وتمتلك ٥١ في المئة من اسهمه بينما يمتلك الجانب السوفياتي الذي تمثله هيئة الاغذية والزراعة باقي الاسهم.

العالم هكذا

جواز سفر

تونس - رويتر - قال اصدقاء السياسي التونسي المعارض احمد بن صالح ان السلطات التونسية اعادت الى بن صالح جواز سفره امس الاول بعد ان صادرته دون ابداء الاسباب منذ ما يقرب من ثلاثة اسابيع.

وبن صالح (٦٢ عاما) زعيم حركة الوحدة الشعبية - وهي حركة صغيرة - وقد قضى الثمانية عشر عاما الماضية في السجن او المنفى، وكان قد عاد الى تونس في حزيران الماضي.

وقال اصدقاء بن صالح ان الفترة التي قضاها بلا جواز سفر سببت له ازعاجا كبيرا لان عمله كثيرا ما يضطره للسفر للخارج.

اتحاد المؤرخين

مسقط - بترا - اجتمع السيد فهد بن محمود ال سعيد نائب رئيس الوزراء للشؤون القانونيه بسلطنة عمان امس مع الدكتور مصطفى عبدالقادر النجار امين عام اتحاد المؤرخين العرب الذي يزور السلطنة حاليا.

وقد جرى خلال الاجتماع بحث الدور الذي يقوم به اتحاد المؤرخين العرب في تدعيم الروابط بين الدول العربيه.

الملتقى العربي

الرباط - واع - يبدا في مدينة اغادير المغربية غدا الجمعة الملتقى العربي للابداع الادبي الفني بمشاركة ادباء من ١٥ دولة عربية.

وستتركز اعمال الملتقى التي تستمر خمسة ايام على مناقشة عدة محاور من الادب والفن والرواية العربية والشعر والفنون التشكيلية وقضايا المسرح والسينما والموسيقى.

المعرض الاسلامي

القاهرة - بترا - انتهت امس الدورة الثالثة للمعرض التجاري الاسلامي التي عقدت في القاهرة على مدى الايام العشرة الماضية وشاركت فيها خمس عشرة دولة اسلامية.

وقام السيد فاروق البقري رئيس مجلس اداة هيئة المعارض بتوزيع الميداليات التذكارية على ممثلي الدول المشاركة.

العودة الى السطح

مليورن - رويتر - عاد روبرت هولمز اي كورت - الذي تناقصت ثروته الى النصف تقريبا في انهيار البورصات يوم الاثنين الاسود عام ١٩٨٧ - الى السطح مرة اخرى في ذكرى الانهيار بسعيه لشراء شركة زراعية.

وقال محامو رجل الاعمال المولود في جنوب افريقيا انه سيدفع نحو ٦٠ مليون دولار لشراء شركة شيروين للمراعي التي تستاجر نحو واحد في المئة من مراعي استراليا.

وكان انهيار البورصات قد ادى الى هبوط قيمة ممتلكات هولمز اي كورت من ١.١ مليار دولار الى نحو ٥٠٠ مليون دولار فقط.

الفقراء والاغنياء

واشنطن - ا.ف.ب - اشار احصاء نشر امس الاول في واشنطن الى ان الامريكيين ذوي الدخول الضئيلة او المتوسطة اكثر كرما من الامريكيين الاغنياء.

وصرح بريان اوكونيل رئيس منظمة (سكتور) المستقلة التي تضم ٦٥٠ مؤسسة وحركة خيرية والتي اجرى الاحصاء لحسابها انه (على عكس الراي السائد فان اغنياء الولايات المتحدة لا يمكن وصفهم بانهم كرماء).

اليوم ٢٠ تشرين اول

١٩١١ - ايطاليا تحتل طرابلس في ليبيا

١٩٢٠ - وفاة جون ريد مؤلف (عشرة ايام هزت العالم) في روسيا عن ٣٣ عاما.

١٩٣٠ - بريطانيا تطلب وقف هجرة اليهود الى فلسطين لخفض البطالة بين السكان العرب.

١٩٦٧ - تتويج شاه ايران رضابهلوي في برسيبوليس.

١٩٨١ - الاتحاد السوفياتي يمنح بعثة منظمة التحرير الفلسطينية صفة دبلوماسية.

في جلسة مباحثات اخرى بين الجانبين:

الطباع ونظيره المصري يؤكدان على اتخاذ الاجراءات اللازمة لتحقيق التكامل الصناعي

القاهرة - بترا - عقد السيد حمدي الطباع، وزير الصناعة والتجارة امس اجتماعا مع الدكتور يوسف والي، نائب رئيس الوزراء وزير الزراعة المصرية، بحضور السيد محمد السقاف، امين عام وزارة الصناعة والتجارة، والقائم بالاعمال الاردني، والمستشار الاقتصادي بالسفارة الاردنيه في القاهرة.

وقد تركز البحث خلال الاجتماع على المشروعات الزراعية، التي ستقوم بها الشركة الاردنيه المصرية للاستثمار والتنمية، وتنفيذ هذه المشروعات وتقديم التسهيلات اللازمة لها في مصر.

كما تم استعراض تنفيذ الاجراءات المتعلقة بالشركة المشتركة لانتاج الاعلاف واللحوم الحمراء، التي ستقام على ارض مساحتها ٢٤ الف دونم جنوب الاسكندرية.

كما اجتمع السيد الطباع والجانب الاردني ظهر امس مع المهندس محمد عبدالوهاب، وزير الصناعة المصري، حيث جرى بحث اسس التعاون الصناعي بين البلدين وتكامل المشروعات الصناعية.

واكد الجانبان اتخاذ الاجراءات اللازمة، لارساء وسائل تحقيق التكامل الصناعي، ووضع اولويات هذا التكامل، في المشروعات التي تخدم مصلحة البلدين الاقتصادية.

وشرح السيد الطباع مشروعات خطة التنميه الحالية، وتركيزها على قطاع الصناعة، مؤكدا اهمية تحديد قواعد التعاون بين الاردن ومصر في هذا المجال، وعرض تجربة الاردن في مجال انشاء الشركات المشتركة.

ودعا وزير الصناعة المصري الى تبني توجه بعدم انشاء صناعة في مصر، يتوفر لدى الاردن صناعة مماثلة لها، مشيرا الى ضرورة التوجه الى تكثيف التنسيق بين البلدين، وصولا الى مشروعات اكثر اقتصادية وان تعطى مشروعات التكامل مع الاردن، سمات المشروعات التي تتمتع باقصى الحوافز في البلدين.

وتحدث السيد السقاف خلال الاجتماع، مؤكدا ضرورة التركيز على التنسيق والتكامل الصناعي، بين البلدين، حيث ان هناك امكانات هائله لهذا التكامل، مما ينعكس على تحسين التجارة بين البلدين.

وقال ان الاردن مهتم بالتنسيق الصناعي، حيث بدا مع العراق ومصر بطرح هذا الموضوع بتعمق.

واضاف ان الجانب الاردني، قد شكل ثلاث لجان للتنسيق الصناعي مع مصر، هدفها وضع الاطار الرئيسي للتنسيق، ودراسة المواد الاولية والمواد الخام اللازمة للصناعة، اما الثالثة فهدفها تنسيق وتوحيد المواصفات في الصناعة بين مصر والاردن.

واكد الوزير المصري استعداد وزارة الصناعة المصرية، لمراجعة مواصفاتها، والاتفاق على كود عملي لتوحيد اسس هذه المواصفات.

وقال ان مصر ستقوم بتشكيل ثلاث لجان، مقابل اللجان الاردنيه للتنسيق الصناعي مع الاردن، بوضع تصورات محدده لهذا التنسيق.

وقد اتفق على عقد لقاء بين وزيري الصناعة، قبل موعد اجتماعات اللجنة العليا الاردنية المصرية المشتركة، في نهاية العام الحالي في القاهرة لتقديم خطة حول التعاون الصناعي.

كما اتفق ان تعقد اللجان الصناعية المختصة، اجتماعات عاجلة لاستكشاف اسس التعاون بين البلدين، واعداد ورقة عمل نهائيه، لعرضها خلال اجتماع وزيري الصناعة، وذلك في مدة اقصاها النصف الثاني من الشهر المقبل.

بن جديد يلوح بمعاقبة كل تجاوز لحقوق الانسان

الجزائر - وكالات - قال الرئيس الجزائري الشاذلي بن جديد، ان كل من يمس حقوق الانسان، سينال جزاءه في ظل الاحترام الصارم للقوانين.

جاء ذلك خلال استقباله امس لوفد الرابطة الجزائرية لحقوق الانسان برئاسة رئيسها ميلود ابراهيمي، الذي اعرب عن قلقه ازاء بعض التجاوزات التي تمس بحقوق الانسان خلال الاحداث التي شهدتها الجزائر مؤخرا.

واعرب بن جديد عن تاييده لاعضاء الرابطة، وشجعهم على مواصلة الدفاع عن حقوق الانسان، والكشف عن اي تجاوز من شانه النيل من هذه الحقوق.

القليبي انهى زيارة لدمشق

دمشق - ق.ن.ا - غادر دمشق بعد ظهر امس السيد الشاذلي القليبي امين عام جامعة الدول العربية بعد زيارة لسوريا استغرقت ثلاثة ايام.

وقد اجتمع القليبي خلال الزيارة مع الرئيس السوري حافظ الاسد وعدد من المسؤولين السوريين حيث اجرى معهم سلسلة محادثات تناولت الاوضاع والتطورات الراهنة في المنطقة العربية والساحة اللبنانية وجهود ايجاد حل لاخراج لبنان من ازمته الراهنة.

كما اجتمع السيد القليبي خلال وجوده في العاصمة السورية مع السيدين وليد جنبلاط رئيس الحزب التقدمي الاشتراكي اللبناني ومع السيد نبيه بري رئيس حركة امل واستعرض معهم امكانية تكثيف الجهود من اجل ايجاد حل لازمة الانتخابات الرئاسية في لبنان تمهيدا لاعادة الامن والاستقرار الى كافة المناطق اللبنانية.

بوش متفائل بالاصلاحات السوفياتية

دوكاكيس يعد الجمهوريين بالاحتفال ليلة الانتخابات!

واشنطن - رويتر - وصف مرشح الرئاسة الجمهوري جورج بوش الاصلاحات التي يسعى الزعيم السوفيتي ميخائيل جورباتشوف الى تنفيذها بانها مشجعة الا انه حذر الغرب من المغالاة في التهدئة.

وفي الوقت نفسه حاول منافسه الديمقراطي مايكل دوكاكيس احياء حملته الانتخابية المتعثرة بشن هجوم على سياسات الجمهوريين الاقتصادية.

وجاء تحذير السيد بوش في خطاب القاه امس الاول في كلية وستمينستر في فولتون بولاية ميسوري وفي نفس المكان الذي القى فيه الزعيم البريطاني الراحل ونستون تشرشل خطابا عام ١٩٤٦ ابتكر فيه تعبير الستار الحديدي الذي قال ان موسكو تحيط به دول اوروبا الشرقية.

واستغل السيد بوش خطابه للحديث عن فلسفة السلام عن طريق القوة وقال ان الاصلاحات السوفيتية يجب ان لا تدفع الغرب الى حالة من الرضا عن النفس دون مبرر.

واضاف قوله ان الاصلاحات تعطي املا الا انها لا يجب ان تقلل بحال من التزام الغرب بالسلام عن طريق القوة.

وحاول السيد دوكاكيس كسب مزيد من التاييد فوعد بتحقيق مفاجاة قائلا «لدي نبا للجمهوريين نحن الذين سنحتفل ليلة الانتخابات».

ويستخدم السيد دوكاكيس اسلوبا جديدا يعتمد على الرد على الاسئلة التي توجه اليه في اجتماع مع مجموعة من المزارعين في هل بولاية ايلينوي.

وقال احد معاوني السيد دوكاكيس هناك دخان كثيف علينا ان نمر عبره.

جامعيون جزائريون يستنكرون «ممارسة التعذيب» ضد المعتقلين

الجزائر - ا.ف.ب - استنكر عدد من الجامعيين الجزائريين بشدة التعذيب الذي مارسته اجهزة الامن الجزائرية في الايام الاخيرة وذلك في بيان وصل امس الى وكالة فرانس برس.

وابلغ هؤلاء الجامعيون الذين قرروا تشكيل لجنة وطنية ضد التعذيب عن عشر حالات تعذيب على الاقل في منطقة العاصمة الجزائرية مورست على مدرسين وناشطين من اليسار وطلاب ومراهقين وحتى على اطفال وتم تاكيد هذه الحالات من قبل بعض الاطباء.

وتبنى الجامعيون نص البيان خلال جمعية عمومية عقدت اخيرا وشارك فيها مئات عدة منهم وذلك في جامعة العلوم والتكنيك في باب الزوار في ضاحية العاصمة وفي هذه الوثيقة اكد الجامعيون القادمون من منطقة العاصمة الجزائرية ومدن جامعية اخرى ان اي قضية مآلها الخسارة عندما تدافع عن نفسها بالتعذيب.

واشار البيان الى ان التعذيب بجميع اشكاله الجسدية والمعنوية اصبح مؤسساتيا كنمط لمعالجة اختلاف الراي والمشاكل الاجتماعية في بلادنا.

ثم استنكر الجامعيون بشدة استعمال التعذيب «الكهرباء والمغاطس والضرب بالعصي ووضع زجاجات في الشرج للبالغين والاطفال من قبل اجهزة الامن التابعة للشرطة والجيش اثناء الحوادث الاخيرة وذلك بحضور بعض السلطات المدنية من مستوى رفيع.

ولي عهد البحرين في ابو ظبي

ابو ظبي - ق.ن.ا - وصل الشيخ حمد بن عيسى ال خليفه ولي عهد البحرين وقائد قوة دفاع البحرين ونائب رئيس مجلس الوزراء بالنيابه بعد ظهر امس الى ابو ظبي في زيارة لدولة الامارات العربية المتحدة تستغرق عدة ايام.

ويجري ولي عهد البحرين خلال الزيارة مباحثات مع الشيخ زايد بن سلطان ال نهيان رئيس دولة الامارات، والشيخ خليفه بن زايد ولي عهد ابو ظبي ونائب القائد الاعلى للقوات المسلحة بدولة الامارات حول التطورات الراهنة في المنطقة وسبل دعم علاقات التعاون القائمة بين البلدين.

البنك المركزي المصري ينتهي من اعداد تقرير حول التزامات مصر

القاهرة - بترا - انتهى البنك المركزي المصري من اعداد تقرير شامل عن الالتزامات الخارجية المستحقة على مصر في العام المالي الحالي.

ويتضمن التقرير حصرا للديون والاقساط والفوائد وسوف يتخذ هذا التقرير اساسا للمباحثات مع بعثة صندوق النقد الدولي.

وسيتم خلال يومين عقد سلسلة من الاجتماعات مع المسؤولين بالقطاع الاقتصادي لتحديد اسس المباحثات.

اجتماع في مدريد للجنتي الاستراتيجية والاسعار ..

انخفاض حاد في اسعار النفط نتيجة زيادة انتاج «اوبيك»

نيويورك - رويتر - سجلت اسعار النفط الامريكي امس الاول اكبر انخفاض لها في يوم واحد منذ ثلاثة اشهر بينما تلقت السوق اشارات الى استمرار تزايد انتاج الدول الاعضاء في منظمة البلدان المصدرة للبترول «اوبيك».

وانخفض سعر خام القياس الامريكي متوسط غرب تكساس للتسليم في تشرين الثاني نوفمبر الى ١٤.٦١ دولار للبرميل مسجلا انخفاضا زاد على مثلي الزيادة التي حققها اول امس الاثنين والتي كانت ٢٩ سنتا للبرميل.

وانخفض سعر خام مزيج برنت المستخرج من بحر الشمال واكثر خامات العالم رواجا للتسليم في تشرين الثاني نوفمبر الى ١٢.٨٠ دولار بالمقارنة مع ١٣.٤٠ دولار في السوق الفورية اول امس.

وعلى الرغم من ان الدول الثلاث عشرة الاعضاء في اوبيك ايدت في الايام الاخيرة خفض انتاجها فان تقارير قالت يوم الثلاثاء ان انتاج اوبيك الحالي سجل زيادة جديدة في السوق التي تعاني من زيادة الكميات المعروضة.

ونقلت صحيفة الشرق الاوسط السعودية عن السيد مانع سعيد العتيبة وزير البترول بدولة الامارات العربية المتحدة قوله ان اوبيك انتجت في المتوسط ما بين ٢١ و٢٢ مليون برميل يوميا في تشرين الاول اكتوبر الحالي.

اليوم آخر ...

معرض الكتاب ...

آلاف العناوين ...

رمضان يستقبل د. جواد العناني

بحوث عراقية اردنية حول الطاقة الشمسية

بغداد - بترا - استقبل السيد طه ياسين رمضان، عضو مجلس قيادة الثورة، النائب الاول لرئيس الوزراء العراقي، في مكتبه ظهر امس الدكتور جواد العناني رئيس الجمعية العلمية الملكية والوفد المرافق.

وقدم الدكتور العناني للسيد رمضان، ايجازا عن مجالات التعاون العلمي بين الاردن والعراق الشقيق، وخاصة في المجالات التطبيقية.

كما استقبل السيد عصام عبدالرحيم، وزير النفط العراقي، في مكتبه بعد ظهر امس الدكتور العناني، واعضاء الوفد المرافق.

من جانب اخر اجرى الدكتور جواد العناني مباحثات امس مع السيد ناجح خليل رئيس مجلس ادارة البحث العلمي العراقي، حول اقامة مشروعات مشتركة بين الاردن والعراق الشقيق.

وذكر الدكتور العناني لمراسل وكالة الانباء الاردنية في بغداد ان من ابرز المشاريع المشتركة التي جرى الحديث حولها، بحوث حول الطاقة الشمسية وطاقة الرياح والبيت المقتصد باستهلاك الطاقة، وقد تم تبادل المعلومات حول هذه المجالات، والاستفادة منها، في ضخ المياه الجوفية مشيرا الى ان هناك مشروعا مشتركا بدىء بتطبيقه، وهو استخدام طاقة الرياح في ضخ المياه في مناطق بالقرب من الحدود بين البلدين.

وقال لقد تم الاتفاق على استخدام المراوح الهوائية التي تصنع بالجمعية العلمية الملكية في العراق الشقيق والاستفادة في الاردن من الخلايا الضوئية الشمسية المنتجة في العراق، كما تم التباحث في فتح مجالات علمية جديدة وخاصة في بحوث البناء الزهيد التكاليف.

وحضر المباحثات السيد عبدالله جرادات نائب رئيس الجمعية العلمية الملكية، والدكتور رزق الطعاني، مدير الطاقة البديلة في الجمعية.

شكر وتقدير وولاء للعرش الهاشمي

الى الأب الانسان والقائد القدوة الى سليل الدوحة الهاشمية

اتقدم من سليل الدوحة الهاشمية وحامل لواء الثورة العربية الكبرى

جلالة الملك الحسين المعظم

بأسمى آيات الاخلاص والولاء والعرفان على المكرمة العظيمة

أعاهدكم سيدي على بذل

الغالي والنفيس لخدمة هذا الوطن تحت قيادتكم الرشيدة.

منظمة الكشافة الاردنية

سامي جودة سوادي

شركة مؤسسة مرعي اخوان التجارية

وكلاء ساعات رادو، اوديون، وست اند

يسرها ان تعلن للشعب الاردني الكريم

ان اسعار الساعات الشهيرة ثابتة ولم تتغير شعورا منها بالواجب الوطني

سيدتي

لقد عاد المزين المشهور "جو جبور" من جولته الباريسية بعد ان شارك في "مهرجان كان" واطلع على أحدث القصات وتسريحات العرائس.

الفنان "جو جبور" يستقبلك سيدتي كالعادة في صالون "لابيل" ☎ ٦٧٥٨٢٨.

الرأي
يومية عربية سياسية
تصدر عن المؤسسة الصحفية الاردنية

رئيس التحرير المسؤول
راكان المجالي

المدير العام
د. راضي الوقفي

العنوان: شارع الرأي
طريق الجامعة الاردنية
ص.ب ٦٧١٠ عمان

هاتف: ٦٦٧١٧١ / ٦ خطوط
٦٧٠١٤١ / ٤ خطوط
٦٨٤٣١١ ، ٦٨٤٣٦٦
تلكس ٢١٤٩٧ - فاكسميلي ٦٦١٢٤٢

الاعلانات يراجع بشانها:
وكالات الاعلانات المعتمدة
او مكتب اعلان الرأي
شارع الملك حسين / هاتف ٦٣٦٨٠٤

الاشتراكات:
٣٠ دينارا سنويا او ما يعادلها
يضاف اليها اجرة البريد للمشتركين بالخارج